جمهوری اسلامی

سه‌شنبه ۱۶ اردیبهشت ۱۳۹۹ - ۱۱ رمضان ۱۴۴۱ - ۵ مه ۲۰۲۰ - شماره ۱۱۶۹۸ - سال چهل و یکم - ۱۲ صفحه - ۱۰۰۰ تومان

ساعات شرعی : اذان ظهر ۱۳/۰۱ ـ اذان مغرب ۲۰/۱۴ ـ اذان صبح ۴/۳۳ ـ طلوع آفتاب ۶/۰۸

مجلس با تغییر واحد پول کشور از ریال به تومان موافقت کرد

بخش خبری: نمایندگان مجلس شورای اسلامی پس از تصویب کلیات لایحه اصلاح قانون پولی و بانکی کشور در بررسی جزئیات، مصوب کردند که واحد پول ایران تومان قرار گیرد؛ هر تومان برابر ۱۰ هزارریال جاری و معادل یک‌صد قران است.

بقیه در صفحه۹

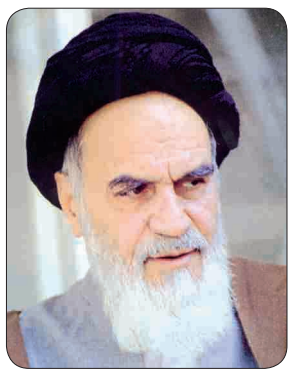

اعراض از دنیا، راه ورود به ضیافةالله است.

حضرت امام خمینی قدس سره‌الشریف
صحیفه امام – جلد ۱۷ – صفحه ۴۹۰

افزایش غیرمتعارف اجاره بها و نارضایتی مستأجران

- آشفته‌بازار مسکن و نبود ثبات در قیمت‌ها که موجب سر به فلک کشیده شدن اجاره بهای منازل شده است، این روزها گریبان مستأجران را گرفته است
- امسال دو موضوع کرونا و شرایط بد اقتصادی ناشی از آن، اجاره‌نشینی را با مشکل پیچیده‌ای روبرو نموده و رشد چراغ خاموش کرایه‌خانه زیر سایه کرونا تأمین مسکن برای مستأجران را به دغدغه این روزهای آن‌ها تبدیل کرده است

قانون مالیات بر خانه‌های خالی امسال اجرایی می‌شود

۱۱

سخنگوی دولت خبر داد

ادامه رصد شهرهای سفید

- ربیعی: براساس رصد و ارزیابی دولت، وضعیت شهرهای کم‌خطر یا سفید طبقه‌بندی و به‌روز می‌شود
- بازگشایی مدارس فقط مربوط به شهرهایی با وضعیت سفید است

ایران جزء ۵ کشور اول بهبودیافتگان کرونا

تکذیب بازگشایی صحن‌های حرم امام رضا(ع) در شب‌های قدر

صفحه۲

با همدستی آمریکا صورت می‌گیرد

حملات گسترده داعش به شهرهای عراق

بخش اخبار جهان – گروه تروریستی داعش طی روزهای اخیر تحرکات خود را گسترش داده و در چند شهر عراق دست به اقدامات و حملات تروریستی زده است که با مقابله ارتش و گروه‌های مقاو مت به شکست انجامیده است. به گفته منابع عراقی شواهد روشنی در دست است که این اقدامات با هماهنگی آمریکا بوده است.

در این باره شبکه خبری المیادین اعلام کرد که نیروهای امنیتی عراق حملات متعدد عناصر داعش به مناطق مختلف عراق را دفع کردند. خبرنگار المیادین در عراق گزارش داد، درگیری‌هایی میان نیروهای امنیتی عراق و عناصر داعش در منطقه "العظیم" در دیالی رخ داد که منجر به کشته شدن دو تن از نیروهای امنیتی شد. در این درگیری همچنین هفت تن دیگر از این نیروها مجروح شدند.طبق اعلام این خبرنگار، نیروهای امنیتی عراق همزمان با این درگیری‌ها حمله عناصر داعش به یک مرکز امنیتی وابسته به پلیس دیالی در شهرستان "المقدادیه" در شرق "بعقوبه" را دفع کردند.

المیادین در ادامه اعلام کرد که عناصر داعش به ۱۷ مرکز وابسته به هنگ سوم تیپ ۲۱ حشد الشعبی در منطقه "العیث" واقع در شرق "جلام الدور" در شمال سامرا حمله کردند و این حملات منجر به مجروح شدن دو تن از نیروهای حشد الشعبی شد.

پیش از این نیروهای حشد الشعبی حمله داعش به روستای "العیث" در صلاح الدین را ناکام گذاشته بودند.همچنین منابع آگاه اعلام کردند که یگان توپخانه‌ای حشد الشعبی یک خودروی متعلق به عناصر داعش به همراه چهار سرنشین آن را که قصد حمله به نیروهای حشد الشعبی در صلاح الدین را داشتند، هدف قرار داد.طی این عملیات چهار تن از عناصر داعش به هلاکت رسیدند.

بقیه در صفحه۱۲

دکتر روحانی در نشست مجازی سران کشورهای عضو گروه تماس جنبش عدم تعهد مطرح کرد

دعوت تمامی کشورها به همکاری و همیاری برای مقابله با کرونا

صفحه۳

سفید ماندن مهم است

بسم‌الله الرحمن الرحیم

ستاد ملی مقابله با کرونا ۱۳۲ شهر را در ۲۵ استان شهرهای سفید اعلام کرد و برگزاری نمازجمعه و جماعات در مساجد را در این شهرها بلامانع دانست. این ستاد در عین حال، رعایت تمام ضوابط بهداشتی برای جلوگیری از شیوع کرونا در این شهرها را نیز توصیه کرد.

نکته مهمی که در تقسیم‌بندی مناطق مختلف کشور به سفید، زرد و قرمز مورد غفلت قرار گرفته اینست که برای سفید ماندن مناطق سفید تدابیر لازم در نظر گرفته نشده است. از آنجا که بسیاری از مناطق و شهرهای سفید دارای شرایط آب و هوائی مناسب در این فصل هستند، بلافاصله بعد از اعلام اسامی آنها عده‌ای راهی آن مناطق و شهرها شدند بطوری که در اولین روز پس از اعلام، ترافیک سنگین و شرایط ویژه‌ای در آن مناطق به وجود آمد. این، یعنی در معرض قرار گرفتن مناطق سفید و احتمال نفوذ ویروس کرونا به این مناطق. متأسفانه ستاد مقابله با کرونا برای جلوگیری از این خطر، تدبیری نیندیشیده است.

تردیدی وجود ندارد که ستاد ملی مقابله با کرونا در وظیفه مهمی که برعهده دارد به موفقیت نسبی قابل تحسینی رسیده است. قطعاً فداکاری پزشکان، پرستاران و سایر اعضاء کادر درمانی کشور در به دست آمدن این موفقیت بسیار مؤثر بود کمااینکه همراهی اکثریت مردم با دست‌اندرکاران مقابله با بیماری خطرناک کرونا نیز نقش مهمی در این موفقیت داشته است. متأسفانه بعضی تردیدها که ناشی از فشارهای غیرمنطقی افراد بی‌توجه به عواقب کوتاه آمدن در مقابل این بیماری خطرناک است، موجب شده تصمیم‌هائی گرفته شود که چه بسا با اجرائی شدن آنها دست‌آوردهای چندماهه مقابله دستجمعی با کرونا به خطر بیفتد. این نکته از این نظر بسیار مهم است که هشدارهائی نیز در زمینه امکان در راه بودن موج‌های دوم و سوم کرونا در کشور ما داده می‌شود. کوتاه آمدن در برابر فشارها برای هرچه زودتر کنار گذاشتن محدودیت‌ها، به معنای نادیده گرفتن هشدارهای مربوط به موج‌های بعدی کروناست که می‌تواند کشور را به شرایط روزهای اوج شیوع ویروس کرونا در اواخر اسفند و نیمه اول فروردین گذشته برگرداند.

بعضی دلایل که به مسائل اقتصادی مربوط می‌شوند و با ملاحظه آنها تصمیماتی برای کاهش محدودیت‌ها گرفته می‌شود، قابل درک و توجیه هستند، ولی در مواردی که به مسائل اقتصادی و معیشتی مربوط نمی‌شوند نباید تصمیم‌های عجولانه گرفته شود. چنین تصمیم‌هائی نه‌تنها به نفع کشور و مردم نیستند بلکه نوعی بازی کردن با جان مردم محسوب می‌شوند. این روزها مسئولان شورای هماهنگی تبلیغات نگرانی‌هائی را در مورد مراسم روز قدس مطرح می‌کنند و حتی بعضی افراد سخن از برگزاری راه‌پیمائی این روز با رعایت فاصله و یا در خودرو به میان می‌آورند. نگرانی برای راه‌پیمائی روز قدس که مظهر ضدیت با رژیم غاصب و جنایتکار صهیونیستی است کاملا قابل درک و احترام است، ولی همه باید به این نکته بسیار مهم توجه داشته باشیم که جان مردم در درجه بالاتر از اهمیت قرار دارد و هیچ‌چیز نباید جان مردم را به خطر بیندازد.

بقیه در صفحه ۲

در جلسه هیات دولت انجام شد؛

گزارش وزیر بهداشت از توانمندی دستگاه‌های صنعتی کشور در تولید لوازم و تجهیزات پزشکی برای مقابله با کرونا

در جلسه هیات دولت که به ریاست دکتر روحانی رئیس جمهور برگزار شد، وزیر بهداشت، درمان و آموزش پزشکی از روند ابتلا و مرگ و میر بر اثر ویروس کرونا و نیز توانمندی دستگاه‌های صنعتی کشور در تولید لوازم و تجهیزات پزشکی گزارش داد.

رئیس جمهور در این جلسه، ضمن تقدیر از تلاش کادر پزشکی و تولیدگران کشور، از مردم خواست دستورالعمل‌های بهداشتی را همچون گذشته رعایت کنند تا شاهد کاهش هرچه بیشتر ابتلا و مرگ و میر بر اثر کرونا در کشور باشیم.

دکتر روحانی همچنین ضمن ابراز خرسندی از آمادگی کشور برای صادرات لوازم و تجهیزات مقابله با کرونا، دستورات لازم در این زمینه را صادر کرد.

دولت در ادامه، مصوبات ستاد ملی زن و خانواده در خصوص شاخص‌های خانواده را در ۱۰ محور و ۴۵ مؤلفه به تصویب رساند.

براساس این مصوبه، دبیرخانه ستاد ملی زن و خانواده، کارگروهی مرکب از دستگاه‌های مندرج در سیاست‌های کلی خانواده ابلاغی مقام معظم رهبری و قانون برنامه پنجساله ششم توسعه را جهت تدوین شاخص‌های اختصاصی ذیل مؤلفه‌های مذکور تشکیل داده و پس از نهایی شدن شاخص‌ها، نسبت به تصویب و ابلاغ آن اقدام می‌نماید و با همکاری مرکز آمار ایران شناسنامه شاخص‌ها را نیز تدوین و ابلاغ می‌کند.

گفتنی است، به استناد سیاست‌های یادشده و قانون مذکور، دستگاه‌های اجرایی موظفند اعتبارات لازم را در قالب بودجه سنواتی خود پیش‌بینی نمایند.

دولت به موجب تکلیف قانونی مندرج در قانون حمایت از هنرمندان، استادکاران و فعالان صنایع دستی و به منظور تسریع در ساماندهی فعالیت‌های هنرمندان، استادکاران و فعالان صنایع دستی، اساسنامه صندوق توسعه صنایع دستی و فرش دستباف و احیاء و بهره‌برداری از اماکن تاریخی و فرهنگی را به تصویب رساند.

بر همین اساس، به منظور حمایت، توسعه و ترویج صنایع دستی و تشویق و تکریم هنرمندان، پیشکسوتان و فعالان بخش صنایع دستی و فرش دستباف و اعطای مجوز کاربری و بهره‌برداری از کلیه بناهای تاریخی و فرهنگی قابل احیاء، صندوق توسعه صنایع دستی و فرش دستباف و احیاء و بهره‌برداری از اماکن تاریخی و فرهنگی صندوق دارای شخصیت حقوقی مستقل و به عنوان مؤسسه‌ای غیرانتفاعی وابسته به وزارت میراث فرهنگی، صنایع دستی و گردشگری طبق مفاد این اساسنامه و قوانین و مقررات مربوط فعالیت می‌کند.

دریافت هرگونه تسهیلات و جلب مشارکت حسب مورد از بانک‌ها و مؤسسات مالی و اعتباری مجاز داخلی و خارجی، مشارکت مالی با اشخاص حقیقی و حقوقی برای احیاء و سرمایه‌گذاری در مراحل تولید و تجارت صنایع دستی، فرش دستباف و احیاء بناهای تاریخی و فرهنگی، بهره مندی از ظرفیت بخش غیردولتی از جمله برون سپاری در راستای انجام وظایف صندوق، و همکاری با نهادهای تخصصی داخلی و خارجی مرتبط با حوزه فعالیت‌های صندوق و استفاده متقابل از تجارب و منابع مالی و فنی آنها از جمله وظایف و اختیارات صندوق است.

ارکان صندوق متشکل از هیات امناء، هیات مدیره و بازرس (حسابرس) که هیات امناء بالاترین مرجع تصمیم‌گیری و سیاست‌گذاری صندوق است و اعضای آن زیر میراث فرهنگی، صنایع دستی و گردشگری (رئیس هیات امناء)، وزیر صنعت، معدن و تجارت، وزیر راه و شهرسازی، وزیر امور اقتصادی و دارایی، رئیس سازمان برنامه و بودجه کشور خواهد بود.

دولت به منظور ممانعت از عدم جذب سرمایه گذاران خارجی مشتاق به روش ساخت، مالکیت و بهره‌برداری با اصلاح آیین‌نامه اجرایی موضوع مجوز تضمین پرداخت پوشش تعهدات قراردادی شرکت‌های دولتی ایرانی موافقت کرد.

براساس این اصلاحیه، به منظور تجهیز و تامین منابع مالی مورد نیاز برای سرمایه‌گذاری و اجرای طرح‌های زیربنایی کشور، وزارت امور اقتصادی و دارایی مجاز است تضمن پرداخت بابت پوشش تعهدات قراردادی شرکت‌های دولتی ایرانی را که قرارداد مربوط به آن به اشکال مختلف ترتیبات قراردادی به ویژه ساخت، مالکیت و بهره‌برداری منعقد می‌کند، صادر نماید.

هیات وزیران به منظور مساعدت در تسهیل فرآیند ورود خودروهای شخصی سرمایه گذارن خارجی به عنوان مشوقی در راستای جذب سرمایه‌گذاری خارجی، افزایش اشتغال و رونق صادرات در چارچوب قوانین و مقررات موجود، آیین نامه اجرایی قانون امور گمرکی را اصلاح کرد.

هیات وزیران با توجه گذشت بیش از سه سال از ابلاغ آخرین مصوبه هیات وزیران درخصوص تعرفه‌های ارائه خدمات هواشناسی و اقلیم شناسی و ضرورت بروزرسانی آن، نسبت به اصلاح این تعرفه‌ها اقدام کرد.

بر این اساس، متوسط رشد نرخ خدمات ارائه شده ازسوی سازمان هواشناسی کشور درخصوص اطلاعات خام یا پایه، اطلاعات پردازش یافته، خدمات ویژه هواشناسی، نشریات و خدمات فنی، مطابق با نرخ تورم اعلامی ازسوی بانک مرکزی افزایش یافت.

با تصمیم هیات وزیران، تجهیزات اهدایی دولت ژاپن به شرکت کنترل کیفیت هوا از شرکت‌های زیرمجموعه معاونت حمل و نقل و ترافیک شهرداری تهران به منظور کاهش آلودگی هوا، از پرداخت مالیات بر ارزش افزوده معاف شد.

دولت در ادامه، ضمن اعلام نظر در خصوص تعدادی از طرح‌های نمایندگان مجلس شورای اسلامی، نماینده خود برای پیگیری این موضوعات تعیین کرد.

درخواست سلطانی‌فر از وزیر اطلاعات برای مقابله با دلالان

وزیر ورزش و جوانان در نامه‌ای به وزیر اطلاعات، خواستار ورود و برخورد جدی این نهاد با واسطه‌ها و دلالان غیر رسمی ورزش و به‌خصوص فوتبال شد.

در نامه «مسعود سلطانی‌فر» به «سیدمحمود علوی» آمده است:

مدتی است عوامل نامشخص و غیر رسمی تحت عنوان واسطه در انتقال ورزشکاران خارجی به کشور روابط ناسالمی را ایجاد کرده و موجب بروز مشکلات زیاد و فعالیت غیرقانونی و عوارض حقوقی‌ومالی برای باشگاه‌های مختلف ورزشی و بویژه فوتبال شده‌اند.

از جنابعالی و مجموعه خدوم و پرتلاش وزارت اطلاعات درخواست می‌نمایم مانند همیشه یاور مردم و ورزش کشور بوده و دستورات لازم را به عوامل ذی ربط صادر نماید تا سریعا با اقدامات غیر قانونی و بحران آفرین دلالان در ورزش (به ویژه رشته فوتبال) که موجب خدشه به اعتبار و پیکره ورزش کشور شده است برخورد لازم و قانونی صورت گیرد و ریشه اینکار خشکانده شود.

بدیهی است تمامی بخش‌ها و مدیریت‌های این وزارتخانه و باشگاه‌های ورزشی موظف به همکاری با مجموعه ذیربط وزارت اطلاعات به منظور سالم سازی و مقابله مؤثر با پدیده دلال‌ها در ورزش و بخصوص فوتبال کشور می‌باشند.

سازمان آگهی های روزنامه جمهوری اسلامی همه روزه از ساعت ۸ صبح الی ۲۰ (پنج شنبه ها تا ساعت ۱۳:۳۰) آماده دریافت آگهی از همشهریان گرامی میباشد

تلفن تماس: ۷۷۶۴۴۴۱۰ و ۷۷۶۴۴۴۱۱ نمابر: ۷۷۶۴۴۴۱۲
۹-۷۷۶۴۴۴۲۰ داخلی ۷۸ و ۷۷

آگهی تعاونی های سراسر کشور در صفحات میانی روزنامه جمهوری اسلامی

خوانندگان عزیز می‌توانند برای ارائه نظرات، پیشنهادات و انتقادات خود از طریق شماره تلفن ۷۷۶۴۴۴۰۹ با روابط عمومی روزنامه جمهوری اسلامی تماس حاصل نمایند

ای مالک، باید که خدای سبحان را یاری نمایی به دل و دست و زبان خود، که خدای جل اسمه، یاری کردن هرکس را که یاریش کند و عزیز داشتن هرکس را که عزیزش دارد برعهده گرفته است. و تو را فرمان می‌دهم که زمام نفس خویش در برابر شهوت‌ها به دست گیر و از سرکشی‌هایش باز دار، زیرا نفس همواره به بدی فرمان دهد، مگر آنکه خداوند رحمت آورد.

نامه امیرالمؤمنین(ع) به مالک اشتر – نامه ۵۳ نهج‌البلاغه

سفید ماندن مهم است

بقیه از صفحه اول

برگزار نشدن یک مراسم در یک سال به معنای حذف آن برای همیشه نیست. امسال می‌توان ضدیت با رژیم صهیونیستی را در فضای مجازی و سایر رسانه‌ها با شدت و قوت بیشتری نشان داد و این خشم مقدس را همچنان زنده نگهداشت و سال دیگر و سال‌های دیگر بازهم راه‌پیمائی را حتی پررنگ‌تر از گذشته برگزار کرد.

در مورد مناطق و شهرهای سفید، انتظار از ستاد ملی مقابله با کرونا اینست که هرچه سریع‌تر تدابیری مبتنی بر محدودیت‌های متناسب با هدف جلوگیری از انتقال ویروس کرونا به آن مناطق و شهرها درنظر بگیرد و با اجرای قاطع آن تدابیر از تبدیل شدن مناطق سفید به مناطق زرد و قرمز جلوگیری کند. حفاظت از مناطق سفید، از وظایف ستاد ملی مقابله با کروناست و این ستاد باید هنر خود را در اقداماتی که منجر به سفید ماندن سفیدها شود به اثبات برساند.

کرایه تاکسی، مترو و اتوبوس از اول خرداد افزایش می‌یابد؛

جزییات کرایه‌های جدید حمل و نقل عمومی تهران

افزایش ۲۵ درصدی نرخ کرایه تاکسی، مترو و اتوبوس از ابتدای خرداد ماه ۱۳۹۹ در شهر تهران اعمال خواهد شد.

به گزارش ایسنا، محمد علیخانی درباره زمان اجرای افزایش نرخ کرایه تاکسی و بلیت مترو و اتوبوس، گفت: طبق مصوبه «بودجه سال ۱۳۹۹ شهرداری تهران، سازمان‌ها و شرکت‌های تابعه» شورای اسلامی شهر تهران، اعمال افزایش نرخ کرایه حمل و نقل عمومی شهر تهران باید از ابتدای اردیبهشت سال جاری انجام می‌شد که بنابر دستور ستاد ملی مقابله با کرونا، این افزایش کرایه از ابتدای خرداد اعمال خواهد شد.

افزایش ۲۵ درصدی نرخ بلیت مترو

نرخ بلیت مترو شهر تهران در سال جاری، طبق این مصوبه ۲۵ درصد افزایش خواهد یافت.

بلیت تک سفره داخل شهری هزار و ۵۰۰ تومان -بلیت تک سفره حومه به تهران ۲۰۰ تومان بیشتر از نرخ بلیت تک سفره داخل شهری در سال ۱۳۹۹ -بلیت تک سفره هشتگرد ۵ هزار تومان – بلیت تک سفره فرودگاه امام خمینی(ره) همانند سال قبل بدون افزایش ۹ هزار تومان.

همچنین شهرداری تهران مجاز است که در مناسبت‌های پیروزی انقلاب اسلامی ایران (۲۲ بهمن)، رحلت حضرت امام خمینی(ره)، عید سعید فطر، مراسم راهپیمایی روز جهانی قدس، روز اول مهر برای دانش‌آموزان و دانشجویان، مسیر برگشت مراسم راهپیمایی جاماندگان اربعین در محدوده زمانی انجام مراسم و در ایستگاه‌های مربوطه، مراسم شب‌های قدر (از ساعت ۲۳ تا پایان مراسم جهت شرکت کنندگان در مراسم) و مراسم غبار روبی مزار شهدا در پنج‌شنبه آخر سال نسبت به ارائه سرویس رایگان به شهروندان اقدام کنند.

افزایش نرخ بلیت اتوبوس

نرخ کرایه خطوط اتوبوس و مینی بوس در سال جاری نسبت به سال ۱۳۹۸، ۲۵ درصد افزایش خواهد یافت.در ضمن نرخ کرایه خطوط اتوبوس و مینی بوس در هر خط متفاوت است.

شرکت واحد اتوبوسرانی تهران مجاز است که در صورت راه‌اندازی زیرساخت پذیرش بلیت تک سفره در ایستگاه‌های خطوط اتوبوسرانی تندرو، نسبت به صدور و فروش بلیت تک سفره داخل شهری معادل نرخ بلیت تک سفره داخل شهری مترو به منظور استفاده مشترک مسافران در کلیه خطوط تندرو مترو اقدام کند.

افزایش ۸۰ درصدی نرخ کرایه تاکسی‌های ویژه

نرخ کرایه انواع تاکسی در شهر تهران در سال جاری تا سقف ۲۵ درصد نسبت به نرخ پایه مصوب سال ۱۳۹۸ افزایش خواهد یافت.

نرخ کرایه تاکسی در نوبت شب از ساعت ۲۲ الی ۶ بامداد، ۲۰ درصد به نرخ‌های تعیین شده، افزوده می‌شود.

نرخ کرایه ناوگان تاکسیرانی که خدمات ویژه به شهروندان ارایه می‌کنند تا ۸۰ درصد افزایش خواهد یافت و تعیین نرخ در این تاکسی‌ها به وسیله تجهیزات محاسبه کرایه انجام می‌شود.

همچنین نرخ کرایه سرویس مدارس نیز در سال جاری نسبت به سال ۱۳۹۸ تا سقف ۲۵ درصد با افزایش نرخ مواجه شده است.

جبهه اصلاح

***وزیر بهداشت آلمان می‌گوید تولید واکسن کرونا سالها طول خواهد کشید. این سخن وزیر آلمانی نوعی مقابله با ادعای دونالد ترامپ است که می‌گوید آمریکا تا پایان سال جاری میلادی واکسن کرونا را تولید خواهد کرد. ناظران معتقدند این سخن ترامپ، یک شگرد تبلیغاتی برای جمع‌آوری آراء مردم آمریکا در انتخابات ریاست جمهوری آبانماه آینده است.**

***خبرنگار روزنامه جمهوری اسلامی از اردبیل گزارش داد: ۳ نفر از اخلالگران در نظام اقتصادی و تولیدی کشور در استان اردبیل به حبس، شلاق تعزیری، ضبط اموال و محرومیت از خدمات دولتی محکوم شده‌اند. مسئول روابط عمومی دادگستری اردبیل ضمن اعلام این خبر گفت: متخلفین مواد اولیه پتروشیمی سهمیه را در بازار آزاد می‌فروختند و دستگاه قضایی با همکاری اداره اطلاعات آن را کشف کرده و تشکیل پرونده داده است. مواد اولیه پتروشیمی جهت حمایت از تولید و ایجاد اشتغال و رفع بیکاری منطقه به برخی تولیدی‌ها به صورت سهمیه ارائه می‌گردد ولی سالها از آن سوءاستفاده شد. روزنامه جمهوری اسلامی در ستون جهت اطلاع مورخ ۹۶/۱/۲۱ نوشته بود «استاندار اردبیل در جمع خبرنگاران گفت: بدلیل برخورد با مدیر یکی از کارخانه‌های اردبیل که ۵ تن مواد پتروشیمی را از کشور خارج کرده است وی تهدید می‌کند در صورت ادامه چنین برخورد کارخانه تعطیل و کارگران مشغول در کارخانه را بیکار خواهد کرد. منابع مطلع می‌گویند قسمتی از مواد اولیه تولید لاستیک خودرو که از طریق مرزهای جنوبی کشور با شرایط ویژه وارد کشور می‌شود متأسفانه از طریق مرزهای استان اردبیل به کشورهای ارمنستان و آذربایجان فروخته می‌شود.»**

سخنگوی دولت خبر داد

ادامه رصد شهرهای سفید

سخنگوی دولت گفت: براساس رصد و ارزیابی دولت، وضعیت شهرهای کم خطر یا سفید طبقه بندی و به روز می‌شود.

علی ربیعی در نشست خبری هفتگی خود با اشاره به جلسه اخیر ستاد ملی مقابله با کرونا، افزود: در این جلسه ۱۳۲ شهر به عنوان شهرهای کم خطر و یا سفید مشخص شد، این ثابت نیست، قطعا تغییر خواهد کرد و دولت براساس رصد و ارزیابی وضعیت این شهرها را طبقه بندی و به روز می‌کند.

سخنگوی دولت گفت: فعالیت اصناف پرریسک مانند مجموعه‌های ورزشی بزرگ در شهرهای کم خطر فعلا تعطیل است ولی مجموعه‌هایی که جمعیت کمی درآنها تردد دارد می‌توانند فعالیت خود را آغاز کنند.

ربیعی با بیان اینکه ترتیبی در کمیته‌های استان‌ها اتخاذ شده که نماینده سمن‌ها در این کمیته‌ها مشارکت کنند، گفت: تعداد تشکل‌های ثبت شده در وزارت کشور به ۲۸۳۱ تشکل رسیده و در حوزه هدف بهزیستی در مجموع ۹۸۰۰ خیریه و سمن ثبت داریم که بیش از ۵ هزار سمن از سال ۹۲ تاکنون ثبت شده‌اند. یعنی ۶۰ درصد سمن‌های حوزه بهزیستی در همین دولت ثبت شده است.

ربیعی با اشاره به آخرین گزارش وزارت بهداشت درمان و آموزش پزشکی و ستاد ملی مقابله با کرونا، اظهار کرد: این گزارش حاکی از این است ۸۳ درصد از ایرانی‌ها با اصول پروتکل‌های بهداشتی و سلامت محور همراهی داشتند و برخی شهرستان‌ها به ۹۶ درصد رسیده ایم. تهرانی‌ها کمتر از متوسط یعنی ۶۳ درصد مشارکت داشته‌اند.

ربیعی با اشاره به آغاز فرایند بازگشایی فعالیت‌های اقتصادی در بیشتر کشورهای جهان گفت: ما نیز هوشمندانه اقدام کردیم اگر رفتارهای سلامت محور در کل کشور بالای ۹۰ درصد شود هم می‌توانیم از جان‌ها و هم از اقتصاد و اشتغال حفاظت کنیم و هم از فرو افتادن افراد در طبقات پایین و تله فقر جلوگیری کنیم.

وی گفت: قرار بود مدارس شهرهای سفید روز ۲۰ اردیبهشت بازگشایی شوند، اما رئیس جمهوری برای ایجاد اطمینان نهایی از این که همه پروتکل‌های بهداشتی مراعات می‌شود و ظرفیت‌ها و زمینه‌های آن بوجود آمده است این تاریخ را به تعویق انداخت و به ۲۷ موکول شد و سه وزارتخانه بهداشت کشور و آموزش و پرورش موظف شدند این موضوع را بررسی کنند و باز هم در جلسه آتی شرایط را مجدد بررسی می‌کنیم.

امکان صادرات ماسک N۹۵ و سه لایه فراهم شده است

ربیعی با اشاره به گزارش تولید انواع ماسک در جلسه دولت، گفت: در این زمینه با همکاری مردم و مدیران و کارگران در این صنعت و شرکت‌های دانش بنیان با وجود تحریم‌ها و تهدیدهای ظالمانه آمریکا در بخش تولید ماسک موفق بودیم.

سخنگوی دولت افزود: اکنون امکان صادرات ماسک‌های N۹۵ و سه لایه هم فراهم شده است، اما مقرر شد وزارت بهداشت میزان نیاز چند ماهه خود را برداشت و ذخیره سازی کند و پس از آن با نظر وزیر بهداشت و در نظر گرفتن برای شرایط احتمالی بحرانی، مجوز صادرات داده شود که این موارد علاوه بر تولید و صادرات مواد ضدعفونی‌کننده است که از قبل بود؛ البته در ونتیلاتور هنوز به افزایش تولید داخلی نیاز داریم.

ربیعی با اشاره به اضافه شدن حدود یک هزار تخت به تخت‌های‌ای سی یو گفت: این هزار تخت هم با دستگاه‌هایی که در آنها ایجاد شده، مثل‌ای سی یو عمل می‌کند و در مواقع بحران به ما کمک زیادی خواهد کرد. سخنگوی دولت گفت: امروز علاوه بر کادر درمانی و پزشکی که به حفظ جان مشغول هستند و جامعه سپاسگزار آنان خواهد بود، چرخه زندگی ما هم توسط کارگران و جامعه کارگری چرخیده است. همه مطلع هستیم و رئیس جمهور هم همواره بر این نظر است که وضعیت مزد بگیران پایین و جامعه کارگری وضعیت سختی است. از هر فرصتی باید استفاده کرد تا طوری چرخ تولید بچرخد وهیچ کارگر جدیدی اخراج نشود.

شبکه شاد حرکت مترقی و روبه جلو است

ربیعی گفت: اتفاق بزرگی هم در حوزه آموزش رخ داده که متأسفانه کمتر دیده شده است. این شبکه شاد با همه سختی‌ها و اشکالاتی که در ابتدای کار داشت، حرکتی رو به جلو و مترقی بود که خوشبختانه در کشور اجرا شد. وی اظهارداشت: از رسانه‌ها می‌خواهم در خلال پوشش بحران کرونا به این دستاورد ملی هم توجه بیشتری داشته باشند. همه دانش‌آموزان و همه معلمان در یک حرکت تعاملی در کنار هم قرار گرفتند و بدیهی است که اشکالاتی در آغاز کار داشته باشد.

ربیعی در پاسخ به سؤالی درباره آخرین وضعیت سیروس عسگری دانشمند ایرانی زندانی در آمریکا گفت: دفتر نمایندگی ما به طور کامل پیگیر این موضوع بوده و معتقد هستیم آمریکایی‌ها در کنار ادعاهایی که دارند، متأسفانه در برخورد با زندانیان، رفتار غیراخلاقی و غیرانسانی داشته‌اند. سخنگوی دولت با تأکید بر اینکه همه اینها هم به اتهامات واهی در زندان هستند، اظهار داشت: گزارش‌هایی از نحوه نگهداری ایرانیان زندانی در آمریکا داریم که بدون امکانات بهداشتی و درمانی هستند. این مسئله شرم‌آور است. جمهوری اسلامی ایران خواهان این است که هر چه سریع‌تر و بدون قید و شرط، آمریکا این گروگان‌ها را آزاد کند.

بالاترین سطح همکاری با مجلس آینده

وی در پاسخ به سؤال دیگری درباره گمانه زنی‌ها درباره انتخاب رئیس مجلس و اینکه دولت هم در انتخاب ریاست مجلس دخالت داشته و مشخصا از یکی از معاونان رئیس جمهور نام برده شده آیا دولت مورد خاصی را دنبال می‌کند، گفت: آنچه که حساسیت دولت است این است که مجلسی پویا، قوی، بانشاط و همراه برای پیش بردن امور مردم و حل مشکلات جامعه قرار بگیرد. این دغدغه ماست.

ربیعی گفت: بنای دولت بر همکاری با رئیس و اعضای هیات رئیسه مجلس آینده خواهد بود، ما همکاری مان را در بالاترین سطح خواهیم داشت و هر فرد و ترکیبی را که نمایندگان انتخاب کنند، برای دولت محترم خواهد بود. همین جا این خبر را کاملا بی‌اساس اعلام می‌کنم اگر نماینده محترمی اعلام کرده بگوید کدام معاون رئیس‌جمهور برای چه فردی تلاش می‌کند که به طور روشن مشخص شود. اما ما قطعا می‌دانیم که چنین نظریه در دولت وجود ندارد.

وی در پاسخ به سؤال دیگری درباره بازگشایی مدارس اظهار داشت: با توجه به اعلام برخی شهرستان‌ها به عنوان وضعیت سفید، یعنی در آن شهرستان ما فوتی نداریم و حتی بستری هم نداریم و یا بستری محدود داریم. ستاد ملی تصمیم گرفت در این شهرستان‌ها که سفید اعلام شده‌اند، مدارس بازگشایی شود. رئیس‌جمهور باز اطمینان خاطری را هنوز کسب نکرده بودند که از بیستم به بیست و هفتم به تعویق انداختند و قرار شد سه وزارتخانه آموزش و پرورش، بهداشت درمان و آموزش پزشکی و کشور مجدد همه ابعاد آن را بررسی کنند و پیشنهاد بیاورند. به گفته ربیعی با فاصله نشستن، تعداد کم حضور در کلاس‌ها، ضدعفونی کردن مدارس در نوبت‌های مختلف، ضد عفونی کردن سرویس‌ها و نوعی نگرانی از مسیری که دانش‌آموز تردد می‌کند، مهم‌ترین مسائلی است که در پروتکل‌های بازگشایی مدنظر قرار خواهد گرفت. وی بار دیگر تصریح کرد: بنابراین این امر فقط برای شهرهای سفید است در سایر موارد و درباره امتحانات و کنکور تصمیم‌گیری و اطلاع‌رسانی خواهد شد.

درباره خروج از برجام تصمیمی نگرفته‌ایم

سخنگوی دولت گفت: تاکنون درباره خروج از برجام تصمیم‌گیری نشده است و با توجه به روندهای لازم تصمیمات مناسب را خواهیم گرفت. ربیعی درباره احتمال خروج ایران از برجام، افزود: درباره خروج ایران از برجام در واکنش به احتمال تمدید تحریم تسلیحاتی هنوز تصمیم‌گیری نشده است و درباره نحوه واکنش و گزینه‌های مختلف که در اختیار داریم، قطعا تصمیمات لازم را اتخاذ خواهیم کرد.

وی افزود: برداشت ما این است کشورهای باقی مانده در برجام و اعضای شورای امنیت سازمان ملل متحد به خوبی نسبت به درخواست‌های زورگویانه آمریکا واقف هستند که این ناشی از برداشت‌های مختلف مقامات بوده است. سخنگوی دولت در پاسخ به سؤالی درخصوص رونق بازار بورس و انتقاداتی که برخی از کارشناسان در این خصوص بیان می‌کنند، اظهار داشت: من از بانک مرکزی خواهش می‌کنم که این موضوع را در کنفرانس‌ها بیشتر توضیح بدهند. در اینجا چند نکته را درخصوص این بحث می‌گویم. ربیعی افزود: بازار سرمایه یکی از بازارهای مالی کشور است و قطعا نقش اساسی در رشد اقتصادی دارد. ما در این شرایط یا باید از بانک برداشت کنیم یا باید تسهیل تامین مالی بنگاه‌های‌مان را از راه بورس به‌دست بیاوریم. این روش، به مردم کمک می‌کند و موجب می‌شود که تورم جدید به‌وجود نیاید و افزایش نقدینگی را هم کنترل می‌کند. ربیعی یادآور شد: ما بتوانیم مشکلات بورس را حل کنیم و این تداوم را حفظ کنیم با پول‌های خرد مردم رفاه اجتماعی‌مان هم افزایش پیدا می‌کند.

ایران جزء ۵ کشور اول بهبودیافتگان کرونا

سخنگوی وزارت بهداشت گفت: کشورمان جزء ۵ کشور بالاترین درصد بهبودیافتگان قرار دارد.

کیانوش جهانپور، سخنگوی وزارت بهداشت، بعد از ظهر دوشنبه در ارتباط تصویری، با بیان خبر فوق به ارائه آمار کرونا در ۲۴ ساعت گذشته منتهی به ظهر دوشنبه پرداخت.

وی با اشاره به ۱۲۲۳ مورد جدید ابتلاء، تعداد مبتلایان به کرونا در کشورمان را ۹۸ هزار و ۶۴۷ نفر اعلام کرد.

جهانپور، تعداد بهبودیافتگان را ۷۹ هزار و ۳۹۷ نفر اعلام کرد و افزود: ۲۶۷۶ نفر از بیماران در وضعیت شدید و تحت مراقبت‌های ویژه قرار دارند.

سخنگوی وزارت بهداشت، آمار فوت در شبانه روز گذشته منتهی به ظهر دوشنبه را ۷۴ نفر اعلام کرد و گفت: تا کنون ۶۲۷۷ نفر از بیماران کرونا در کشور فوت شده‌اند.

وی افزود: تعداد تست‌های تشخیصی در آزمایشگاه‌های مورد تأیید وزارت بهداشت نیز تا ظهر دوشنبه به ۵۰۸ هزار و ۲۸۸ مورد رسیده است.

وزیر بهداشت: در مبارزه با کرونا از قدرتمندترین کشورها جلو افتادیم

وزیر بهداشت، درمان و آموزش پزشکی در یک پیام توئیتری نوشت: به لطف خدا و با جانفشانی همکارانم در مبارزه با کرونا از قدرتمندترین کشورها جلو افتادیم.

سعید نمکی در پیام خود نوشت:"به لطف خدا و با جانفشانی همکارانم در مبارزه با کرونا از قدرتمندترین کشورها جلو افتادیم.

اما در مضیقه مالی و در مقایسه با آن‌ها که میلیاردها دلار هزینه کردند باحال خراب میپرسند حداقل یک میلیارد دلار صندوق چه شد؟

خبرش خراب‌تر کرد جراحت جدایی

چوخیال آب روشن که به تشنگان نمایی"

ثروتمندترین کشورهای دنیا در برابر کرونا سر خم کرده‌اند

مشاور عالی وزیر بهداشت در آموزش پزشکی و عضو هیات امنای صندوق نیکوکاری کرونا گفت: با توجه به مسائل عظیم، گسترده و متنوع مربوط به کرونا در ایران و دنیا، مشکلات و نیازها فراوان است و این ویروس حتی پشت ثروتمندترین کشورهای دنیا را خم کرده است.

دکتر ایرج فاضل افزود: اعتماد مردم باید به مشارکت در طرح نیکوکاری جلب شود و بسیاری از افراد آمادگی دارند که برای مبارزه و کنترل کرونا در کشور، به حوزه سلامت کمک کنند و تعریف نماد کرونا ۱ و ۲ در فرابورس، راه بسیار خوبی برای تقویت مشارکت‌های مردمی است.

عضو هیات امنای صندوق نیکوکاری کرونا در فرابورس خاطرنشان کرد: حیرت انگیز است که ویروس کرونا که وزن آن چندین گرم است، دنیا را تغییر داده و چنان تغییرات عظیمی ایجاد کرده که در تاریخ بشر، بی‌سابقه بوده است و چنان هزینه‌هایی تحمیل کرده که حتی ثروتمندان کشورهای دنیا در مقابل آن سر خم کرده‌اند.

دکتر فاضل یادآور شد: دولت جمهوری اسلامی ایران در حد توان خود برای مبارزه به کرونا کمک و حمایت می‌کند اما هزینه‌های این کار، از عهده هیچ دولتی ساخته نیست به ویژه برای ما که قبل از شیوع کرونا، انواع مشکلات را داشته ایم.

مدیر کل بازرسی وزارت بهداشت: مردم باید به رعایت پروتکل‌های بهداشتی اهتمام ورزند

مدیرکل دفتر بازرسی، ارزیابی عملکرد و پاسخگویی به شکایات وزارت بهداشت، در ارتباط با وضعیت پیگیری مسائل و مشکلات حقوقی پیرامون کرونا، توضیحاتی ارائه داد.

محمدحسین حیدری، روز دوشنبه در نشست خبری که به صورت ویدئوکنفرانس از محل ستاد وزارت بهداشت برگزار شد، پیرامون موضوعات مبتلا به کرونا، پاسخگوی سؤالات خبرنگاران بود.

وی در ابتدا از مردم خواست مسائل و مشکلات و شکایت‌های خود را از طریق سامانه ۱۹۰ مطرح کنند، گفت: مردم با سامانه ۱۹۰ در تماس باشند.

حیدری با اشاره به شکایت‌هایی مبنی بر اینکه بابت درمان کرونا هزینه‌ای از مردم دریافت شده است، افزود: شکایات را مطرح کنند و مطمئن باشند که به عنوان اولین راه ارتباطی با مردم، می‌توانیم پیگیر باشیم.

مدیرکل دفتر بازرسی، ارزیابی عملکرد و پاسخگویی به شکایات وزارت بهداشت، ادامه داد: مردم باید به رعایت پروتکل‌های بهداشتی اهتمام ورزند تا میزان مبتلایان به کرونا کاهش یابد و در نهایت بحث فوت شدگان ناشی از این بیماری نیز کمتر شود.

وی گفت: با توجه به آخرین بخشنامه وزیر بهداشت مبنی بر رایگان بودن درمان بیماران کرونایی، براساس بازرسی‌های انجام شده و گزارشات مردمی، از برخی بیمارستان‌ها گزارش‌هایی را داشتیم که دریافت‌هایی از مردم انجام شده است. این مسئله را با وزیر و معاونین وزارت بهداشت مطرح کردیم و مقرر شد از ظرفیت‌های خاص بیمه، مددکاری بیمارستان‌ها و...، استفاده کنیم تا مردم این پرداخت‌ها را نداشته باشند.

حیدری افزود: امیدواریم شرایطی فراهم شود تا با هماهنگی‌هایی که انجام می‌شود، بیمارستان‌ها ملزم شوند که بخشنامه‌ها و دستورالعمل‌ها را درباره مسائل مالی بیماران انجام دهند.

وی تأکید کرد: ستاد تعرفه استان‌ها موظف هستند طبق قوانین تعزیراتی با بیمارستان متخلف برخورد کنند، اما از آنجایی که درحال حاضر موقعیت ویژه است و دستورالعمل‌های خاصی هم مطرح است، باید شرایطی ایجاد کنیم که به صورت اضطراری به این موارد رسیدگی شود. به همین دلیل تمام پرونده‌های مربوط به این موضوع را با همکاران‌مان در حوزه تعرفه در کل کشور هماهنگ کردیم که به محض دریافت این شکایات همان روز تشکیل جلسه دهند و تکلیف بیمارستان را مشخص کنند.

حیدری درباره نحوه برخورد با پرستارانی که در دوران بحران کرونا ترک کار کرده‌اند، گفت: باید علت سنجی صورت گیرد تا مشخص شود چرا اتفاق افتاده است. روسای دانشگاه‌های علوم پزشکی مسئول رسیدگی به این موارد هستند و تاکنون گزارشی درباره عدم توانایی در کنترل و مدیریت بحث ترک کار پزشکان یا پرستاران در دانشگاه‌های علوم پزشکی، به دست ما نرسیده است.

وی درباره نظارت بر قیمت ماسک و مواد ضدعفونی کننده، اظهار داشت: این اقلام قیمت مصوب دارند و شکایت زیادی به ما راجاع نشده است. بلکه عمدتاً شکایت‌ها از نبود این اقلام بوده است. حیدری درباره وضعیت خریدها و واردات وزارت بهداشت، گفت: بسیاری از قوانین و مقررات تحت‌الشعاع زمان کوتاه قرار می‌گیرد. تلاش می‌کنیم براساس یک پروتکل خاص شرایطی را ایجاد کنیم تا بتوان در اسرع وقت با حداقل مشکلات مالی و اداری، این اقدامات را انجام داد.

افزایش شمار مبتلایان کرونا به ۵۴۷ نفر در ایلام

رئیس دانشگاه علوم پزشکی استان ایلام با اشاره به ثبت ۱۱ مورد جدید مبتلا به کرونا در استان، گفت: شمار مبتلایان به کرونا در استان به ۵۴۷ نفر افزایش یافته است.

محمد کریمیان در جمع خبرنگاران افزود: در ۲۴ ساعت گذشته تعداد ۱۱ مورد مثبت جدید بیماری کرونا در استان گزارش شده است. وی افزود: بدین ترتیب شمار مبتلایان به کرونا در استان به ۵۴۷ نفر افزایش یافته است. کریمیان گفت: خوشبختانه در ۲۴ ساعت گذشته هیچ مورد فوتی ناشی از بیماری کرونا در استان گزارش نشده و تعداد متوفیان بیماری کرونا در استان همان ۵۴ نفر است.

وی افزود: ثبت‌نام در طرح غربالگری سلامت، کاهش میزان حضور در اماکن عمومی و مراجعه به مراکز درمانی در صورت داشتن علائم به مردم توصیه می‌شود.

کرونا دوباره در بوشهر شدت گرفت

دبیر ستاد مبارزه با کرونا در استان بوشهر از بهبودی قطعی ۱۴۹ بیمار مبتلا به کرونا در استان بوشهر خبر داد و گفت: ۲۳ نفر به لیست مبتلایان ویروس کرونا در بوشهر افزوده شد.

سعید کشمیری افزود: تعداد بیماران مبتلا به کرونا در استان بوشهر تا روز دوشنبه ۱۵ اردیبهشت‌ماه ۲۹۰ نفر شامل ۱۶۰ مرد و ۱۳۰ زن است. رئیس دانشگاه علوم پزشکی بوشهر اضافه کرد: از ۲۳ بیمار جدید، ۱۴ مورد در بوشهر، ۴ مورد دیلم، ۳ مورد دشتستان، یک مورد گناوه و یک مورد جم به ثبت رسید که همه آن‌ها در مراکز بیمار یابی شناسایی شده‌اند.

رئیس کمیته علمی مقابله با کرونا: موفقیت ایران برای تولید پادتن کرونا

رئیس کمیته علمی مقابله با کرونا گفت: تولید پادتن اختصاصی علیه ویروس «کووید۱۹» در کشور آغاز شده است.

مصطفی قانعی در یک برنامه تلویزیونی عنوان کرد: در این فاصله چند ماهه حدود ۵۰۰ مداخله بالینی درمان کرونا انجام شده است.

وی با بیان اینکه این حجم از مداخلات بالینی در این مدت زمان کم نظیر در دنیا است، بیان کرد: پنج کشور در زمینه مداخلات بالینی جز رتبه‌های اول هستند که ایران جز این پنج کشور است.

به گفته رئیس کمیته علمی ستاد مقابله با کرونا، تا دو الی سه ماه آینده در بحث‌های درمانی و تشخیصی سهم خواهیم داشت. وی ادامه داد: حدود ۲۰۰ تحقیق درمانی درحال انجام است؛ این تحقیقات جز مدرن‌ترین تحقیقات به شمار می‌رود؛ سلول درمانی هم از همان ابتدا در کشور ما آغاز شد.

قانعی ادامه داد: حتی ترکیب داروهای گیاهی برای درمان روی افراد مختلفی تست بالینی شد. وی افزود: در دنیا تولید چند نوع واکسن شروع شده که ما چندین قرارداد برای تولید واکسن مرتبط با کرونا منعقد کردیم.

رئیس کمیته علمی ستاد مقابله با کرونا گفت: تولید پادتن اختصاصی علیه ویروس «کووید ۱۹» در کشور آغاز شده است و تست پایداری و مجوز آن حدود ۲ ماه طول خواهد کشید؛ در مرحله ابتدایی تولید این پادتن موفق بوده‌ایم. وی اظهار داشت: سلامت تزریق پلاسمای خون بهبودیافتگان کرونا به بیماران، مورد تأیید قرار گرفته است اما میزان کارآیی آن در مطالعه دیگری انجام خواهد شد.

قانعی گفت: با تحقیقات بسیار دقیق و علمی، داروی «فاویپراویر» به هیچ وجه در فهرست داروهای کرونا در کشورمان قرار نخواهد گرفت. وی افزود: ترکیبی از سه دارو برای درمان بیماری کرونا در کشورمان درحال آزمایش بالینی است؛ اما نتایج آن هنوز آماده نشده است.

تکذیب بازگشایی صحن‌های حرم امام رضا (ع) در شب‌های قدر

مدیر مرکز ارتباطات و رسانه آستان قدس رضوی ضمن رد شایعه بازگشایی صحن‌های حرم در شب‌های قدر گفت: برای بازگشایی صحن‌های حرم در شب‌های قدر ابلاغیه‌ای ازسوی ستاد به ما اعلام نشده است.

مهدی رضوی‌کیا اظهار کرد: بازگشایی حرم یا بازگشایی صحن‌های حرم توسط ستاد ملی مبارزه با کرونا تصمیم‌گیری می‌شود.

مدیر مرکز ارتباطات و رسانه آستان قدس رضوی ضمن رد شایعه بازگشایی صحن‌های حرم در شب‌های قدر، افزود: ابلاغیه‌ای ازسوی ستاد برای بازگشایی صحن‌های حرم در زمان شب‌های قدر به ما اعلام نشده است و قطعاً اخبار مربوطه را به‌طور رسمی اعلام می‌کنیم.

وی در خصوص احتمال بازگشایی صحن‌های حرم در شب‌های قدر نیز گفت: تصمیم با ستاد است و ما منتظر تصمیم آن‌ها هستیم هر تصمیمی هم گرفته شود آستان قدس آمادگی کامل برای اجرای آن را دارد. همچنین مهدی قلیان، معاون بهداشتی دانشگاه علوم پزشکی مشهد اظهار کرد: تصمیم‌گیری برای بازگشایی حرم امام رضا(ع) امری ملی است، زیرا بارگاه قدسی و منور آن حضرت به همه ایرانیان و شیعیان جهان تعلق دارد. وی ادامه داد: بازگشایی یک بازار مسقف یا پاساژ در مشهد تنها باعث جلب شهروندان مشهدی می‌شود، اما اگر درهای حرم مطهر رضوی پس از دو ماه باز شوند سیل زائران از سراسر کشور به مشهد سرازیر خواهند شد.

قلیان گفت: حضور زائران و مسافران نه تنها باعث تشدید شیوع کرونا در مشهد می‌شود بلکه آن‌ها در بازگشت به شهرهایشان نیز حامل ویروس عامل این بیماری همه‌گیر خواهند بود.

معاون بهداشتی دانشگاه علوم پزشکی مشهد گفت: ورود به مرحله تصمیم‌گیری برای بازگشایی حرم منور امام رضا(ع) هنوز زود به نظر می‌رسد. اگر هم قرار باشد تصمیمی در خصوص این مهم اتخاذ شود حتماً در سطح هیأت دولت و ستاد ملی مبارزه با کرونا بررسی، اتخاذ و اعلام می‌شود.

تجمع آموزشیاران نهضت سوادآموزی در اعتراض به شرایط جدید استخدامی

تعدادی از آموزشیاران و نیروهای حق‌التدریس نهضت سوادآموزی دیروز دوشنبه مقابل مجلس شورای اسلامی تجمع کردند. این افراد نسبت به برگزاری آزمون برای تغییر شرایط استخدامی خود معترض هستند.

مشکل این آموزشیاران به برگزاری آزمون برای تغییر شرایط استخدامی آنها به صورت پیمانی در سازمان نهضت سواد آموزی بازمی گردد. سازمان نهضت سوادآموزی پیشتر از برگزاری آزمون استخدامی آموزشیاران در خردادماه خبر داده بود بر این اساس اعلام کرده که به استناد بند ۲ مصوبه ۹۷/۰۶/۱۳ مجلس شورای اسلامی برگزاری آزمون تکلیف قانونی است لذا آموزش و پرورش یا هر نهاد دیگری توانایی حذف آن را ندارد و آموزش و پرورش براساس تکلیف قانونی عمل می‌کند برگزاری آزمون هم بر این اساس است.

اما آموزشیاران نهضت سوادآموزی معتقد هستند که آنها هم مانند نیروهای خریدخدماتی و پیش دبستانی باید ابتدا در دانشگاه فرهنگیان دوره‌های تکمیلی مربوط به شغل خود را بگذرانند، سپس از آنها آزمون گرفته شود.

این آموزشیاران با در دست داشتن پلاکاردهایی با عنوان «حذف آزمون حق مسلم ماست» و «نه به تبعیض» از مسئولان آموزش و پرورش و نمایندگان مجلس خواستار برگزارنشدن این آزمون استخدامی شدند.

آنها در پلاکاردی عنوان کردند که مسئولان بزرگوار و نمایندگان محترم مجلس شورای اسلامی، ما آموزش دهندگان نهضت سوادآموزی خواستار اجرای عدالت، رفع تبعیض از هر چهار گروه مشمول حذف آزمون ورودی دانشگاه فرهنگیان هستیم.

گودرزی یکی از این تجمع کنندگان است که حدود ۱۰ سال به صورت حق التدریسی در نهضت سواد آموزی فعالیت کاری داشته است. وی به خبرنگار ایرنا گفت: با توجه به مشکلات جامعه و همچنین شیوع ویروس کرونا حجم کار و تدریس در فضای مجازی برای ما دو برابر قبل شده است، از این رو زمان کافی برای خواندن منابع سخت سازمان نهضت سوادآموزی را نداریم.

وی افزود: رشته‌های تحصیلی هر کدام از ما متفاوت است؛ بنابراین مطالعه منابع تخصصی سازمان نهضت سواد آموزی برای ما امکان پذیر نیست.

گودرزی معتقد است که باید این گروه ابتدا در دانشگاه فرهنگیان دوره‌های تخصصی را بگذرانند، سپس از آنها آزمون گرفته شود تا اینگونه مشکل میان گروه‌های مختلف آزمون استخدامی آموزش و پرورش رفع شود.

امیری یکی دیگر از آموزشیاران نهضت سواد آموزی به خبرنگار ایرنا گفت: تجمع امروز ما کاملا مسالمت آمیز است، ما با توجه به حجم کاری امکان شرکت در آزمون استخدامی را نداریم.

وی افزود: آموزش و پرورش نباید میان گروه‌های مختلف در برگزاری آزمون تفاوت قائل شود، همانطور که قرار است سایر گروه‌های مشمول آزمون استخدامی ابتدا در دانشگاه فرهنگیان دوره ببینند و سپس آزمون دهند، ما نیز نیاز به گذراندن این دوره‌ها داریم.

مرادی یکی دیگر از آموزشیاران نهضت سوادآموزی است که حدود یک سال در این سازمان مشغول به کار است، وی به خبرنگار ایرنا گفت: با توجه به ارزیابی‌های مدیر مدرسه شیوه و کیفیت تدریس ما از سایر نیروهای رسمی آموزش و پرورش پایین‌تر نبوده است اما در این شرایط که در تمام شبانه روز مشغول کار در فضای مجازی هستیم، امکان شرکت در آزمون برای ما وجود ندارد.

وی از آموزش و پرورش درخواست کرد شرایط آنان را درک و شرط آزمون برای استخدام را حذف کند.

برگزاری آزمون استخدامی آموزشیاران براساس قانون است

شاپور محمدزاده رئیس سازمان نهضت سوادآموزی روز گذشته در پاسخ به خواسته‌های آموزشیاران نهضت سواد آموزی اظهار داشت: برگزاری آزمون استخدامی آموزشیاران یک تکلیف قانونی است.

وی افزود: آموزشیاران نهضت سواد آمو

۲۵۰ هزار میلیارد تومان با کدام قدرتِ خرید؟!

غلامرضا بنی‌اسدی

همسان‌سازی حقوقِ بازنشستگانِ کشوری و لشکری، بـه همت دولتِ تدبیر و امید وارد مرحله اجرا شـد پس از سال‌ها که سفره‌شـان برش می‌خورد و کوچک‌تر می‌شد. به هر حال قدمِ اول برداشته شد با ۱۰ هزار میلیارد تومان از بودجه کشـور اما بی‌کلاه ماند سـرِ بازنشستگانِ تامین اجتماعی که فراوان‌اند و روزگارشان از دیگر بازنشستگان هـم فقیرانه‌تـر و البته غریبانه‌تر اسـت. آقـای دولت، از زبان سـخنگویش همسان‌سازی برای این گروه کارگران بازنشسـته را به سـال‌های بعد حوالت داد و این که اینان سـهمی در بودجه ندارند بلکه قرار است دولت بدهی ۲۵۰ هزار میلیاردی خود را طی چند سـال به سـازمان تامین اجتماعـی بازگرداند تا از آن محل، برای همسان‌سـازی اقـدام شـود! یعنی در همسان‌سـازی هم باز چند سـال عقب‌تـر می‌افتنـد کارگرانِ مظلوم. از ایـن ماجرا هم که بگذریـم به عـادت مالوف، یک نکته هسـت که می‌باید پرسـید از دولت. از دولت، وقتی روحانی رئیسـش باشد! می‌شود پرسـید و تشر هم زد و یقه‌اش را هم گرفت والا برخی دولت‌ها که "لایسئل عنه" هستند و نمی‌شود احوال ابروی بنشسته پُشتِ پلکشان را پرسید چه رسد به سؤال. از قضا همان‌هـا هم بودند که "تامین اجتماعی" را حیات خلـوت می‌انگاشـتند و کلیدش را هم در آخر، به کسـی سپردند که از مدیریت، فقط توقیف مطبوعات را بلد بود به علاوه پرونده کهریزک که به یادگار گذاشت! در آن دوران رفت بـر "تامین اجتماعی" و امانتِ سـرمایه مظلوم‌ترین قشـر، آنچه نباید و رسیدیم به این جا که امروز ۲۵۰ هزار میلیارد تومان از دولت طلبکار است. دولتیان هم بارها این را اعـلام کرده‌اند اما هیچ‌کس به این نکته باریک‌تر از مو نپرداخته اسـت که این جنـابِ "۲۵۰ هزارمیلیارد تومان" بـه کـدام قرائت در فهرسـتِ مطالبات تامیـن اجتماعی اسـت؟ "قرائت را که فقـط برای مباحـث معرفتی نباید بـه کار برد. یک بار هم وام بگیریمش برای یک مسـئله اقتصـادی – اجتماعی به جایی بر نمی‌خورد! آن روزها که برمی‌داشـتند هر ریالش ده برابر امروز قدرتِ خرید داشت و شاید هم بیشتر اما امروز، ارزش آن از "الآن" تا "الان" فرو کاسته می‌شود. حالا آقای روحانی –که بدشانس‌ترین رئیس‌جمهور ایران بوده اسـت– چگونه می‌خواهد حساب کند با جامعه کارگری که در این بدشانسـی‌ها پا به پایش آمده‌اند و خنجر نامدیریتی‌های پیشـین و پسین را هم در پهلـو دارند؟! آیا آن ۲۵۰ هـزار میلیارد تومان را به قدرتِ خریدِ زمانِ برداشـت، محاسبه و پرداخت خواهد کرد یا به نرخِ امروز؟ این درسـت که افزون بر پولِ "داده" گرفتن، ذیـل بحث‌های ربوی تعریف می‌شـود– که خـدا عالِم و آدم را از تصـور آن هم بـه دور دارد – اما در نظر گرفتن قدرتِ خریدِ پولِ "برداشـته"، ازسوی دستی که در آن باز شـده، چندان دور از آبادی نیست و به انصاف هم نزدیک اسـت. امیدواریم رئیس‌جمهور محترم در واپسـین سـالِ دولت‌داری‌اش، سنگِ بنای محکم و خدا پسندانه‌ای برایِ بازگردانـدن بدهی دولت به تامیـن اجتماعی، پایه‌گذاری کند تا بیش از این سفره کارگران بازنشسته، آب نرود. اگر قدمِ دیگری هم بردارد و به قانون تبدیل کند که دولت‌ها حقِ برداشت این چنینی از سپرده کارگران که در حقیقت نوعی امانت اسـت نداشته باشند، ملت دعاگویش خواهند بـود. به هـر روی اول باید تکلیف ایـن ۲۵۰ هزارمیلیارد تومـان را معلوم کند در روزگاری که مجهولات اقتصادی با متغیرهای گوناگون، هر روز افزوده می‌شـود. خودشان که حسـاب کار دست‌شان است و توقع زیادی نیست اگر بگوئیم دولت با در نظر داشـت تحولات اقتصادی و ناظر به ارزش پول، بدهی خود را در زمان مشخص بدهد تا گره از کار بازنشستگان باز شود. زیاده عرضی نیست که طولِ دعای مستمری‌بگیران این صندوق هم افزون خواهد شد اگر دولت با شـتاب بیشـتری به تعهدات خود عمل کند، ان‌شاالله.

آیا عجله نمی‌شود؟

درحالی که کشـور خود را وارد فـاز ایمنی و مهار بیماری کرونا می‌کند و شرایط عادی درحال از سر گرفتن است، آمار اعلام شـده روز گذشته با ۱۴ اردیبهشت تفاوت فاحشی دارد و آن روال منظـم کاهش تعداد مبتلایـان و فوتی‌ها ناگهان جهشـی بالا رفت به‌گونه‌ای که رقم ابتـلا از ۹۷۶ به ۱۲۲۳ نفر و آمار فوت از ۴۷ نفر به ۷۴ نفر رسید و هم‌زمان وضعیت سیر بیماری در ۱۵ استان کشور صعودی گزارش شده است و هشدارها پررنگ‌تر از گذشته است. هم‌زمان ستاد ملی مقابله با کرونا از سـفید بودن ۱۳۲ شـهر و بازگشـایی همه اماکن تجـاری و صنعتـی و مذهبی و حتی ورزشـی خبر می‌دهد و اینکه در بیش از ۱۵۰ شهر نماز جمعه اقامه می‌گردد.

اگرچه برخی محافل تحقیقاتی و بهداشـتی به این آمار با تردید نـگاه می‌کردند و آنرا منطبق با واقعیت نمی‌دیدند ولی چون مرجع رسـمی سـتاد اسـت به این امر توجهی نمی‌شد در عین حال روز گذشـته سـخنگوی وزارت بهداشت این آمـار افزایشـی غیرعادی را بدون هیچ توضیحـی ارائه نمود کـه قطعا از نظر تبلیغی هزینه‌هایی خواهد داشـت. مناسـب است مسئولان ذیربط توضیح دهند علت این افزایش ناگهانی چیسـت و آیا اگر در ۲۴ ساعت بعد هم ادامه داشت، ضرورت بازنگری در تصمیمات قبلی برای حفظ جان و سلامت مردم، یک تکلیف حاکمیتی نخواهد بود؟

احمد حسینی

دکتر روحانی یک قانون مصوب مجلس را برای اجرا ابلاغ کرد

حجت‌الاسلام والمسلمین دکتر حسن روحانی رئیس جمهور، یک قانون مصوب مجلس را برای اجرا به وزارتخانه‌های نیرو، کشور و امور اقتصادی و دارایی و همچنین سازمان‌های برنامه و بودجه کشور و حفاظت محیط‌زیست ابلاغ کرد.

براین اساس، در اجرای اصل یکصد و بیست و سوم قانون اساسی جمهوری اسـلامی ایران، رئیس‌جمهور «قانون کمک به ساماندهی پسماندهای عادی با مشارکت بخش غیر دولتی» را بـرای اجرا به وزارتخانه‌های نیرو، کشـورو امور اقتصادی و دارایی و همچنین سازمان‌های برنامه و بودجه کشور و حفاظت محیط‌زیست ابلاغ کرد.

دکتر روحانی در نشست مجازی سران کشورهای عضو گروه تماس جنبش عدم تعهد مطرح کرد

دعوت تمامی کشورها به همکاری و همیاری برای مقابله با کرونا

رئیـس جمهور تمامی کشـورها را به همـکاری و همیاری برای مقابلـه با بیماری کرونا فرا خواند و تأکید کرد که انسـان‌ها به اندازه کافـی در معرض تهدیدهای بزرگ هسـتند و وقت آن رسـیده که اعمال فشار و تهدید، تروریزم‌پروری، اعمال فشار به ملت‌ها در قالب تروریـزم اقتصـادی و تهدید نظامی، جای خـود را بـه همکاری‌های دوجانبـه، چندجانبه و بین‌المللی برای مبـارزه با تهدیدهای واقعی و مشترک دهد.

حجت الاسـلام والمسلمین دکتر حسـن روحانی عصر دیروز در نشسـت مجازی سـران کشـورهای عضو گروه تماس جنبش عدم تعهـد، با نکوهش اقدامـات ضدایرانی و ضد حقوق بشـری آمریکا اظهارداشـت که با اقدامات ضدحقوق بشری آمریکا، تهیه ملزومات پزشـکی مورد نیاز برای ایران معمولا طولانی‌تر و گاه ناممکن شده اسـت و برنامه هدفمند ایران برای مقابله با شـیوع این ویروس را با مشکل و چالش مواجه کرده است.

رئیس جمهور همچنین تضعیف سـازمان جهانی بهداشـت را به معنای تضعیف مبارزه مشترک جهانی علیه کرونا برشمرد و گفت که اقدام توجیه‌ناپذیر، شـتابزده و غیرمسئولانه دولت آمریکا در محروم کردن سازمان جهانی بهداشت از مبالغ مالی مورد نیاز آن سازمان را باید یک اشتباه راهبردی دیگر این دولت دانست.

دکتـر روحانی تأکید کرد که جمهوری اسـلامی ایران به منظور همکاری با تمامی کشـورهای جهان برای دسـتیابی به واکسـن و درمان قطعی ویروس کوویـد– ۱۹ اعلام آمادگی کرده و از هرگونه درخواست همکاری استقبال می‌کند.

رئیس جمهور ضمن تشـریح برنامه راهبردی ملی هدفمند ایران برای مبارزه با ویروس کووید–۱۹ گفت: اقدامات ضدحقوق بشـری آمریـکا برنامه هدفمند ایران برای مقابله با شـیوع کرونا را با چالش مواجه کرده است.

وی در ادامه گفت: از الهام علی‌اف رئیس جمهور آذربایجان برای ترتیبـات این اجلاس و نیز کمک به کشـورم در مقابله با کووید ۱۹ تشـکر و قدردانی کنم. همچنین از همه اعضای جنبش عدم تعهد و دیگر کشـورها که در مبارزه جهانی با تهدیـد بین‌المللی کووید ۱۹ همدیگر را یاری کرده‌اند، قدردانی می‌کنم.

روحانی یادآور شـد: تجربه جهانی مقابله با کووید–۱۹ نشان داد که چگونه یک بیماری واگیردار می‌تواند تمامی کشـورهای جهان را صرف‌نظر از مرز، ملیت یا نژاد مورد تهدید قرار داده و سـلامت تک تک مردم جهان را به خطر اندازد.

رئیس جمهور تأکید کرد: این یک هشـدار جدی به همه کشورها است که انسـان‌ها به اندازه کافی در معرض تهدیدهای بزرگ مانند تخریب محیط‌زیسـت، افزایش دمای کره زمین و تهدیدهای طبیعی مانند ویروس کرونا هسـتند و وقت آن رسیده است که اعمال فشار و تهدید، تروریزم‌پروری، اعمال فشـار به ملت‌هـا در قالب تروریـزم اقتصـادی و تهدید نظامی، جای خود را بـه همکاری‌های دوجانبـه، چندجانبـه و بین‌المللی برای مبارزه با تهدیدهای واقعی و مشـترک دهد.

وی گفـت: این تجربه نشـان داد که آسـیب‌پذیری قدرت‌های جهانی که زرادخانه‌های خود را از سلاح‌های کشتار جمعی آکنده‌اند، در برابـر تهدید یک بیماری واگیردار ماننـد کووید–۱۹ اگر از دیگر کشورها بیشتر نباشد، کم‌تر نیست.

روحانی افزود: جمهوری اسلامی ایران با چنین دیدگاهی از همان روزهای ابتدایی شـیوع ویروس در جهان، ضمن همکاری با سازمان جهانی بهداشـت و با توجه به مقررات بین‌المللی بهداشـت (IHR) نسـبت بـه تهیه برنامه راهبـردی ملی هدفمند برای مبـارزه با این ویروس اقدام و با دیگر کشورهای جهان همکاری کرد.

وی با اشـاره به برنامه راهبردی ایران گفت: پاسـخ به بحران با مشارکت همه نهادهای مسئول، مشـارکت اجتماعی، همکاری بین بخشـی و رویکرد تأمین سـلامت برای همگان؛ مبـارزه ملی علیه بیماری کووید–۱۹ با روش‌های ثبت بیماری از طریق بررسـی‌های تلفنی و اینترنتـی، بکارگیری ۱۷۰ هزار کارمند بخش درمان، تعیین هـزار مرکز بهداشـتی جامـع و منتخب، ایجاد سـامانه بـرای خود غربالگـری و به راه انداختن واحدهای قرنطینه به منظور شناسـایی مـوارد ابتلا به کووید–۱۹ و ارائه درمان‌هـای تکمیلی از برنامه‌های راهبردی ایران است.

روحانـی ایجـاد شـبکه تشـخیص و مدیریت بیمـاری از جمله تست‌های آزمایشـگاهی و الگوریتم تشخیصی؛ اجرای سیاست‌های فاصله‌گذاری اجتماعی؛مدیریت تحقیقات سـلامت و زیست پزشکی و ارائه بسـته‌های حمایتی برای اقشـار کم درآمد و آسیب‌پذیران از محدودیت‌هـای ایجاد شـده را از دیگر برنامه‌هـای راهبردی ایران برشمرد.

رئیـس جمهور گفـت: در نتیجه این اقدامـات تاکنون جمهوری اسـلامی ایران موفق به جلوگیری مؤثر شـیوع ویروس در بسیاری از شـهرها و مناطق کشور شـده و عملکرد جمهوری اسلامی ایران در زمینه مبارزه و کنترل ویروس در مواردی فراتر از اسـتانداردهای بین‌المللـی مـورد ارزیابی قـرار گرفته اسـت. البته تدابیـر هدفمند جمهوری اسـلامی ایران برای مقابله با شیوع این ویروس همچنان در کشور و منطقه ادامه دارد.

وی اضافـه کرد: زمانی کـه ویروس کرونا به صـورت تهدیدی مشـترک برای امنیت جهانی و سـلامت عمومی درآمده و سـازمان جهانـی بهداشـت در خط اول مبـارزه جهانی با تهدیـد کرونا عمل می‌کند، تضعیف سـازمان جهانی بهداشـت به معنای تضعیف مبارزه مشـترک جهانی علیه کرونا، اقدامی بسـیار نابهنگام و توجیه‌ناپذیر است.

رئیس جمهور یادآور شـد: البتـه از دولت آمریکا که تاکنون بارها بـه صورت یک جانبـه از توافق‌های معتبر بین‌المللی خارج شـده و حقوق بین‌الملل را مکرراً نقض کرده است انتظاری جز این نمی‌توان داشت.آمریکا سال‌ها اسـت با تحریم‌های یک‌جانبه و غیرقانونی، نه تنها مردم ایران را از دسترسـی به حقوق خود محروم سـاخته، بلکه اقداماتش تهدیـدی برای چندجانبه‌گرایی و همکاری‌های بین‌المللی محسوب می‌شود.

روحانـی افـزود: درحالی کـه همه کشـورهای جهـان درحال برنامه‌ریزی و همکاری برای مقابله با این تهدید هسـتند و نسبت به تهیه اقلام مورد نیاز خود از کشورهای دیگر اقدام می‌کنند، ایران نیز با توجه به نیازهای پزشکی خود در پی تهیه اقلام دارویی و تجهیزات پزشـکی خود بوده، ولی متأسـفانه به دلیل تحریم‌های غیرقانونی و یک‌جانبـه آمریکا، شـرکت‌های تولیدکننـده این اقـلام نمی‌توانند محصولات خود را در زمان مورد نیاز به ایران ارائه کنند.

رئیس دولت تدبیر و امید ادامه داد: به واسطه این اقدام ضد حقوق بشری آمریکا، تهیه ملزومات پزشـکی مورد نیاز برای ایران معمولا طولانی‌تر و گاه ناممکن شـده اسـت و برنامه هدفمنـد ایران برای مقابله با شیوع این ویروس را با مشکل و چالش مواجه کرده است.

وی یادآورشد: لازم است از همین‌جا از تمامی پزشکان، پرستاران و کارکنان حوزه بهداشـت و سـلامت در جمهوری اسلامی ایران و همه کشورها قدردانی کنم که در خط مقدم مبارزه با این ویروس قرار دارند. باید تأکید کنم که جمهوری اسلامی ایران به منظور همکاری با تمامی کشـورهای جهان برای دستیابی به واکسن و درمان قطعی این ویـروس اعلام آمادگی کرده و از هرگونه درخواسـت همکاری اسـتقبال می‌کند. رئیس جمهور در پایان گفت: بار دیگر از دوسـت عزیـزم جناب آقای الهام علی‌اف رئیس‌جمهـور محترم آذربایجان و همچنین سایر سران و مقامات عالی‌رتبه شرکت‌کننده در این نشست تشکر می‌کنم و ضمن دعوت به همکاری و همیاری تمامی کشورها برای مقابله با این ویروس، برای شما عزیزان آرزوی سلامتی دارم و امیدوارم به‌زودی شاهد محو این ویروس در جهان باشیم.

سخنگوی وزارت امور خارجه:

پاسخ ایران در صورت تمدید تحریم تسلیحاتی قاطع خواهد بود

سـخنگوی وزارت امور خارجه گفت: اگر پرونده ایران به شورای امنیت برود و تحریم‌های تسلیحاتی تمدید شود، پاسخ ایران به این حرکت و اقدام، مقتضی و قاطع خواهد بود.

سید عباس موسوی در نشست خبری افزود: با توجه به شرایطی که نظام بین‌الملل و کشورهای مختلف با آن درگیر هستند، دیپلماسی ادامه دارد و تعطیل‌بردار نیسـت. در سـطوح مختلـف در ایران، هم رئیس‌جمهـور و هـم وزیر خارجه و همچنین همه دسـت‌اندرکاران سیاست خارجی در داخل و خارج دیپلماسی را پیش می‌برند.

وی با اشاره به سالگرد خروج آمریکا از برجام تصریح کرد: آمریکا دیگر عضوی از توافق هسـته‌ای نیست. آمریکا سـابقه تاریخی در عـدم پایبندی به تعهدات بین‌المللی خود دارد که برجام یکی از این رویکردهای یکجانبه‌گرایانه‌اش اسـت که نشان داد رژیمی است که اعتقـادی به حاکمیـت قانون و حقوق بین‌الملل نـدارد و بزرگترین ناقض حقوق بین‌المللی است.

وی ادامـه داد: فهرسـت زیـادی از عـدم پایبنـدی آمریکا به تعهداتش در عرصه بین‌المللی وجود دارد که همه با آن آشنا هستند ولی مجددا یادآوری می‌کنم رویکرد کنونی آمریکا، خطرناک اسـت و نظـم بین‌المللی را به هم می‌ریزد. نظـام بین‌المللی دارای نظم و حقوق بین‌المللی و قواعدی است اما آمریکا نشان داده به تعهدات و حقوق بین‌المللی پایبندی ندارد.

سخنگوی دسـتگاه دیپلماسی با اشاره به قطع حمایت‌های مالی آمریکا از سـازمان بهداشت جهانی خاطرنشـان کرد:با وجود شیوع کرونا، این رژیم این سازمان بین‌المللی را در این موقعیت حساس و سرنوشت‌ساز تهدید به قطع بودجه و کمک‌های خود می‌کند و لازم است همه کشورها از سازمان بهداشت جهانی حمایت کنند.

موسوی درباره برخی شایعات مبنی بر استخدام‌ها در وزارت امور خارجه ابراز داشت: این خبر اشتباه است. وزارت امور خارجه از معدود وزارتخانه‌هایی اسـت که اساسـنامه دارد و این عـلاوه بر مصوبات کشوری و نظارت سازمان امور استخدامی است. براساس بند ۲۰ به وزیـر امور خارجه اجازه می‌دهد افراد خاصی را بدون در نظر گرفتن شـرایط اسـتخدام کند که در دوران وزارت ظریـف، فقط چهار نفر براساس ماده ۲۰ استخدام شدند که همه آنها دکتری دارند.

وی افـزود: پنج نفر هم معرفی شـدند که اینها باید به شـورای معاونین بروند و بررسـی شوند. استخدام چهار نفر هم یکسال و نیم طول کشـید. اینها هم باید مراحل سـخت ورود به وزارت خارجه را طی کنند.

سـخنگوی وزارت خارجه درباره سـابقه امنیتی سفیر آلمان هم گفت: مرجع تشخیص مسائل امنیتی و اینکه یک فرد چه کاره است، وزارت اطلاعات اسـت و یک رسانه نمی‌تواند چنین قضاوتی داشته باشد. ما تابع قوانین هستیم و دیپلمات‌هایی هم که در ایران هستند، باید تابع قوانین باشـند و دیپلمات باشند و برای کار دیپلماتیک وارد ایران شده باشند. اگر خلاف این باشد، وزارت اطلاعات ورود می‌کند و گزارش‌های رسانه‌ای مبنای قضاوت ما نیست.

وی دربـاره تلاش آمریـکا برای تمدید تحریم‌های تسـلیحاتی ایـران یادآور شـد: برجام دسـتاوردهایی دارد که رفـع تحریم‌های تسـلیحاتی یکی از آنها اسـت. آمریکا با خـروج غیرقانونی خود از برجام خواسـت تمام دستاوردهای سیاسـی، اقتصادی و امنیتی و... برجـام را از بیـن ببرد. بعد از خروج از برجـام، تحریم‌ها را اعمال و سیاست فشار حداکثری را در پیش گرفتند اما با مقاومت ملت ایران و در پیش گرفتن سیاسـت اقتصاد مقاومتی و همکاری با شـرکای سنتی و همسایگان به هدف خود نرسیدند.

موسـوی اضافه کرد: من فکـر نمی‌کنم آمریکایی‌هـا به هدف کنونی خود برسـند چراکه خواسته‌شـان مبنای حقوقی ندارد و آنها دیگر عضو برجام نیستند. ما با دیگر اعضای برجام در ارتباط هستیم و مطمئن هسـتیم آمریکایی‌ها به هدفشان نمی‌رسد چراکه کارشان خلاف بین است و بعید دنیا به زورگویی آمریکا تن دهد.

وی درباره سـفر ظریف به سـوریه و نشسـت ویدئوکنفرانسـی وزرای خارجه آسـتانه بیان کرد: روند آسـتانه روند زنده‌ای اسـت و وقفه‌ای که افتاده به خاطر شـیوع کرونا اسـت. هر سه کشور عضو آسـتانه معتقدند روند آستانه تنها گزینه همه کشورها و کسانی است که به سرنوشـت منطقه و صلح معتقدند. در تله‌کنفرانسـی که میان وزرای امور خارجه روند آسـتانه برگزار شد، همگی تأکید کردند که روند آستانه پابرجاست.

ایـن دیپلمات با بیان اینکه امیدواریم پس از عادی شـدن روند بهداشـتی در جهان شـاهد برگزاری نشست سران در تهران باشیم، گفت:اگر وضعیت کنونی ادامه یابد شـاید نشست سران هم بصورت تله کنفرانس برگزار شود ولی با توجه به روند و وضعیت کنونی شاید بتوانیم نشست و کنفرانس را به صورت حضوری برگزار کنیم.

موسـوی درباره برخی از اخبـار مبنی بر دسـتگیری تعدادی از شهروندان افغانستانی در مرزهای دو کشور طی روزهای اخیر اظهار داشـت: در تماس نزدیک با مقامات افغانستانی هستیم؛ هم مقامات ارضی و هم مقامات سیاسی و دیپلماتیک. این مسئله ازسوی مقامات مرزبانی ایران رد شده و صحت ندارد اما اینکه تعدادی از شهروندان افغانستانی جان خود را از دست دادند، ما هم ناراحت هستیم.

وی با بیان اینکه تلاش برخی برای برهم زدن روابط دو کشـور در منطقـه اسـت، تصریح کرد: ایران اقدامـات دیپلماتیک خوبی را شـروع کرده تا وحدت ملی و دولت آشتی در کابل شکل بگیرد. این نـوع اخبار به نوعی برای به حاشـیه بردن تلاش‌های ایران اسـت. شهروندان افغانستان همیشه برای ما محترم بوده و هستند و توصیه می‌کنیم رسانه‌ها و مقامات دو کشور متوجه دسیسه‌ها باشند و اعلام هم کردیم حداکثر همکاری را برای مشـخص شدن حادثه خواهیم کرد. موسـوی دربـاره تلاشـهای وزارت امور خارجه بـرای آزادی سیروس عسـگری اسـتاد زندانی ایران در آمریکا خاطرنشان کرد: مـا اقدامات خود را هـم در داخل و هم دفتر حفاظت منافع ایران در واشنگتن انجام دادیم. پیگیری‌های حقوقی انجام شده و از نزدیک با مقامات حقوقی و قضایی آمریکایی در تماس بودند. قرار است امروز، فردا یک تسـت کرونا از ایشـان گرفته شود و اگر پاسخ منفی باشد، همه تدابیر لازم برای بازگشت ایشان به ایران فراهم است.

وی با بیان اینکه سـه مرز با کردستان عراق باز است و تبادلات تجاری درحال انجام اسـت، اظهار داشـت: بعضی از مرزها به خاطر احتیاطات طرفین بسـته است و بسـته به شیوع کرونا در آن مقطع، تصمیم‌گیری می‌شـود اما در مجموع، اراده کشورها باز بودن مرزها و تداوم تبادلات تجاری و کالایی است تا کمبودهایی در کشورهای مختلف ایجاد نشـود. این مبادلات با رعایت پروتکل‌های بهداشتی ادامه خواهد داشت.

این دیپلمـات درباره افزایش تنش میان ایران و آمریکا در خلیج فارس و احتمـال برقراری تلفن اضطراری میان دو کشـور تصریح کـرد: اصولا حضـور آمریکایی‌ها به ویژه حضور نظامی‌شـان را در خلیج فارس را به رسـمیت نمی‌شناسیم و آن را مخل امنیت و ثبات خود و منطقه می‌دانیم. شـاهد بوده‌ایـد آمریکایی‌ها در مواقعی مانع گشـت‌زنی قانونی و آزاد نیروهای مسلح ما شدند که ما هشدارهای لازم را داده‌ایم.

موسوی با بیان اینکه حضور نظامی آمریکا مخل آزادی کشتیرانی در خلیج فارس اسـت، خاطرنشان کرد: آمریکا باید از نزدیک شدن بـه مناطق مرزی ایران دوری کند. سـعی کردیم براسـاس قوانین و مقـررات موجود بـا آنها برخورد شـود. ارتباطـات رادیویی میان کشـتی‌های ایران و آمریکایی برقرار اسـت که براسـاس مقررات دریانوردی اسـت ولی خط تماس اضطراری میان مقامات سیاسـی و نظامی دو کشور برقرار نیست.

وی افـزود: راه‌هـای ارتباطی دیگری هم اسـت. مـا در تماس نزدیک با سـفارت سـوئیس به عنوان حافظ منافع آمریکا در ایران هسـتیم. نمایندگی ایران در سـازمان ملل متحـد در نیویورک هم فعال اسـت تا در زمـان لازم، هشـدارهای لازم در مواقع جدی به طرف مقابل بدهیم.

ایـن دیپلمات کشـورمان درباره موضع‌گیری کشـورهای عضو برجام نسـبت به تلاش آمریکا برای تمدید تحریم‌های تسـلیحاتی ابراز داشـت: در رایزنی مسـتقیم با شـرکای برجام هستیم. از قبل هـم این ارتباطات وجود داشـته اسـت و با توجه به نزدیک شـدن به ددلاین پایان تحریم‌های تسـلیحاتی و سروصدای آمریکایی‌ها، رایزنی‌هایمان را آغاز کرده و تأکید کرده بودیم این مسئله موضوعی نیست که ایران از آن بگذرد.

موسـوی درباره فعالیت مجدد داعش در عراق و هدف قرار دادن نیروهای حشدالشعبی در این کشور بیان کرد: ما از نزدیک تحولات عراق را دنبال می‌کنیم و نگران جان گرفتن مجدد تروریسـت‌های تکفیـری به ویـژه داعش در عراق هسـتیم. شـاید این مسـئلهها درخواسـت مردم و مجلس عراق از پایان حضور نیروهای بیگانه در عراق ارتباط داشـته باشـند تا بگویند اگر در عراق نباشند، ناامنی در عراق وجود دارد.

وی بـا بیان اینکه باقیمانده داعش در گوشـه و کنار عراق وجود دارد، یـادآور شـد: آمریکایی‌ها تحت فشـار مردم عراق هسـتند و می‌خواهنـد با این نوع اقدامات و تقویت داعش، مانع خروج از عراق شوند یا خروج‌شان را به تاخیر بیندازند. ما حمایت خود را از دولت و ملت عراق به صورت عملی و علنی اعلام خواهیم کرد.

موسـوی درباره تروریسـتی اعلام کردن حزب‌الله توسط آلمان هم تصریح کرد: ما احسـاس می‌کنیم آلمان بدهی‌کاری تاریخی به صیهونیسـت‌ها دارند که درحال ادا کردن آن هسـتند و متوجه هم نیسـتند این کارشان با واکنش مسـلمانان دنیا شود. حزب‌الله، یک حـزب بالغ، جاافتاده، قوی و عضـوی از بدنه دولت، مجلس و ملت لبنان است و این اظهارنظرهای عجیب و غریب، عادی نیست.

با حضور در منزل شهید وریجی انجام شد

دیدار رئیس بنیاد شهید با خانواده شهید مدافع سلامت

رئیس بنیاد شـهید و امورایثارگران با خانواده شـهید دکتر مهدی وریجی – شهید مدافع سلامت دیدار کرد.

حجت الاسلام محمدعلی شهیدی پس از حضور در منزل شـهید وریجی با تبریک ماه مبارک رمضـان و آرزوی قبولی طاعات و عبادات برای این شـهید بزرگوار غفران الهی و برای خانواده وی آرزوی صبر و اجر جمیل کرد.

وی با بیان اینکه شـهدای مدافع سـلامت از جمله شهید دکتر مهدی وریجی که خود فرزند شـهید دوران دفاع مقدس اسـت از همه هسـتی خود در مسـیر انقلاب و امام و رهبری گذشـته اند، گفت: طبق تأکیدات مقام معظم رهبری مبنی بر سرکشـی و توجه به خانواده معظم شهدا وظیفه خود دانستیم که بـه منزل این شـهید بیاییم و از نزدیک بـا آن‌ها دیدار و گفتگو کنیم.

آقای شـهیدی با بیان اینکه امروز کادر پرستاری و پزشکی ما در صف اول دفاع از سلامت مردم قرار گرفته اند، زحمات و تلاش‌های بی‌شائبه این عزیزان را قابل تقدیر دانست.

وی افزود: این تلاش‌ها هیچ گاه در درگاه الهی و پیش ملت ایران گم نخواهد شد و همه ما مدیون این عزیزان هستیم.

بنابر این گزارش خانم کریمی همسـر شـهید وریجی هم که خود فرزند و همسـر شهید دوران دفاع مقدس و همچنین پرستار و از مدافعان سلامت است، با بیان اینکه شهید وریجی در راه خدمـت به مردم از هیچگونه تلاشـی فروگذاری نکرد، گفت: ما همواره در پی تحقق آرمان‌های این شـهدا هستیم و همدلـی مردم باعث تسـکین آلام دردها و رنج‌های ما در این مصیبت بوده است.

شـهید دکتر مهدی وریجی از پزشـکان مدافعان سلامت مدتی پیش بر اثر بیماری ویروس کرونا به درجه رفیع شهادت نائل آمد.

این شهید عزیز فرزند شهید دوران دفاع مقدس است و از او یک فرزند پسر و یک فرزند دختر به یادگار مانده است.

تأکیـد رئیـس بنیاد شـهید و امـور ایثارگران بر ادامه دیدارها از خانواده معظم شهدا

رئیس بنیاد شـهید و امور ایثارگران دیدار با خانواده معظم شهدا را امری ضروری و وظیفه دانست.

حجت الاسـلام شهیدی در حاشـیه دیدار با خانواده شهید دکتر وریجی – شـهید مدافع سـلامت گفت: یکی از کارهایی که بنیاد باید انجام دهد و دسـتور مقام معظم رهبری نیز است دیدار از خانواده معظم شهداست، وظیفه داریم به این خانواده‌ها سر بزنیم.

وی بـا بیان این که در مدت شـیوع کرونا کمتر به خانواده شـهدا سـر زده ایم، اما تصمیم به آغاز دیدار با خانواده شهدا گرفتیـم، افزود: بـه همین علت اولین دیدار با خانواده شـهید امسال دیدار با خانواده شهید مدافع سلامت دکتر وریجی است که خودش هم فرزند شهید است.

در نامه‌ای به آملی لاریجانی مطرح شد

مطهری: استفساریه قانون انتخابات مجلس در دستورکار مجمع تشخیص قرار گیرد

نماینده تهران در مجلس شـورای اسلامی از رئیس مجمع تشخیص مصلحت نظام خواست استفسـاریه قانون انتخابات مجلس درباره ردصلاحیت منتخبان مجلس پس از تأیید اولیه را در دستور کار مجمع قرار دهد.

در نامه علی مطهری خطاب به صادق آملی لاریجانی آمده است: شاید مستحضر باشـید که پس از رد صلاحیت منتخب مردم اصفهان در انتخابات مجلس دهم، در اوایل این مجلس استفساریه‌ای درباره تبصره ۴ ماده ۵۲ قانون انتخابات مجلس شـورای اسـلامی به تصویب مجلس رسـید مبنی بر این که پـس از تأیید صلاحیـت اولیه و رأی مردم، شـورای نگهبان نمی‌توانـد منتخب مردم را رد صلاحیـت کند بلکه طبق ماده ۳۰ قانون آیین‌نامه داخلی مجلس باید اسـناد و مدارک جدید به مجلس ارسال شود تا در بررسی اعتبارنامه‌ها مورد رسیدگی قرار گیرد و اگر بناست آن فرد حذف شود، به احترام رأی مردم این کار توسـط مجلس که نماینده مردم اسـت انجام شود نه اینکه شـورای نگهبان پس از رأی مردم رأسـاً اقدام به حذف او نماید.

شـورای نگهبـان با ایـن مصوبه مجلـس مخالفت کرد و مجلـس بر نظر خود اصـرار ورزید، لذا ایـن مصوبه در تاریخ ۲۵ اسـفند ۱۳۹۵ به مجمع تشـخیص مصلحت نظام ارسال شد. عجیب است که تا امروز هنوز رسیدگی به این مصوبه در دستور کار مجمع قرار نگرفته است. اینجانب از طریق دبیرخانه مجمع موضوع را پیگیری کردم، در پاسـخ گفتند چون تا یک سـال پس از وصول، در دسـتور کار مجمع قرار نگرفته است طبق آیین‌نامه مجمع نظر شورای نگهبان حاکم است.

البتـه سـابقه این موضوع بـه قبل از ریاسـت جناب‌عالی برمی‌گردد ولی این سؤال برای بنده و سایر نمایندگان مجلس و مردم مطرح اسـت که اولاً چرا تا یک سـال این مصوبه در دسـتورکار مجمع قرار نگرفته است. اگر در دستور قرار گرفته بود و تکلیف آن روشـن شـده بود، امروز ابهام و بحث و جدل در موضوع مدرک تحصیلـی منتخب مجلس یازدهم از حوزه تفرش وجود نداشـت کـه آیا باید در بررسـی اعتبارنامه‌ها در مجلس یازدهم تعیین تکلیف شـود یا شورای نگهبان می‌تواند رأساً انتخابات آن حوزه را باطل کند.

ثانیاً اساساً آیا این ماده آیین‌نامه مجمع، عادلانه و حکیمانه اسـت که اگر موضوع مورد اختلاف مجلس و شورای نگهبان تا یک سـال در دسـتور کار مجمع قرار نگرفت، نظر شـورای نگهبان حاکم اسـت؟ آیا این احتمال وجود ندارد که دبیرخانه مجمـع زمانی که با مصوبه‌ای از مجلس مخالف اسـت، آن را تا یک سـال در دسـتور کار قرار ندهد تا نظر شورای نگهبان حاکم شود؟

این نامه را از آن جهت سرگشاده نوشتم که مردم ما بدانند که اگر گاهی گفته می‌شـود مجلس ناکارآمد اسـت، برخی از عوامل ناکارآمدی به خارج از مجلس مربوط اسـت. به هرحال تقاضا دارم دسـتور فرمایید این موضوع در دسـتور کار مجمع قرار گیرد و چنانچه نیاز به اصلاح آیین‌نامه است اقدام مقتضی انجام شود. قبلاً از حسن توجه جناب‌عالی سپاسگزارم.

دیدار جمعی از مدیران شهرداری و اعضای شورای شهر گرگان با کارگران فضای سبز و خدمات شهری

گرگان – خبرنگار روزنامه جمهوری اسلامی: به مناسبت هفته کار و کارگر، رئیس سازمان سازمان سیما، منظر و فضای سبز شهرداری گرگان و معاون خدمات شهری شهرداری گرگان واعضای شورای اسلامی شهر گرگان با کارگران زحمت کش فضای سبز و خدمات شهری دیدار کردند.

در این دیدار رئیس سازمان سیما، منظر و فضای سبز شهرداری گرگان با تبریک و خداقوت به کارگران شریف مجموعه شهرداری، اظهار داشت: تمامی عرصه‌های پیشرفت اعم از صنعت، عمران، کشاورزی و... به دستان مهربان و پرتوان کارگران عزیز گره خورده است.

یحیی ستوده نیا از همکاران در حوزه مدیریت شهری که بازوان پرتلاش شهرداری در حوزه خدمت رسانی به شهروندان هستند، قدردانی کرد.

مدیر تعاون روستایی کردستان اعلام کرد:
صدور ۵۰۰ تن انواع محصولات کشاورزی به اقلیم کردستان عراق

سنندج – خبرنگارروزنامه جمهوری اسلامی: مدیر تعاون روستایی کردستان گفت: در فروردین ماه سال جاری ۵۰۰ تن انواع محصولات کشاورزی از طریق مرز رسمی باشماق مریوان به اقلیم کردستان عراق صادر شده است.

اسکندی اظهار داشت: طی فروردین ماه سال جاری ۵۰۰ تن انواع محصولات کشاورزی از جمله پرتقال تامسون، پیاز، گوجه فرنگی و سیب زمینی از طریق مرز رسمی باشماق مریوان به کشور عراق شده است. وی افزود: بخش کشاورزی و صنایع وابسته از بخش‌های مهم اقتصادی کشور است و این امر باعث شده صادرات محصولات کشاورزی، صنایع غذایی و دامی و رشد اقتصادی در این بخش از اهمیت فراوانی برخوردار باشد. مدیر تعاون روستایی کردستان گفت: بازاریابی، فروش و توسعه صادرات محصولات کشاورزی و صنایع وابسته یکی از سیاست‌های تعاون روستایی کشور و استان در سال جهش تولید است.اسکندی یادآور شد: شبکه تعاونی روستایی دارای ظرفیت‌های بالقوه‌ای در زمینه بازاریابی، فروش و صادرات محصولات کشاورزی است و در میان تولید کنندگان از سرمایه اجتماعی بسیار زیادی برخوردار است که با سیاست‌گذاری درست برای این تشکل‌ها کمک شایانی به اقتصاد کشاورزی و سیاست‌های کلان اقتصادی کشورخواهد شد.

از طریق ویدئو کنفرانس با حضور معاون اول رئیس‌جمهوری
عملیات اجرایی طرح ملی مسکن ۳ هزار واحدی فرهنگیان در اصفهان آغاز شد

اصفهان – خبرنگار روزنامه جمهوری اسلامی:عملیات اجرایی طرح اقدام ملی مسکن سه هزار واحدی فرهنگیان واقع در شهر جدید فولادشهر اصفهان از طریق ویدئو کنفرانس با حضور اسحاق جهانگیری معاون اول رئیس جمهوری در این استان آغاز شد.

استاندار اصفهان گفت: این مراسم از طریق ویدئو کنفرانس با حضور معاون اول رئیس جمهوری در شهر جدید فولادشهر برگزار شده است.عباس رضایی افزود: توسعه مسکن و رونق ساخت و ساز علاوه بر هدف تامین مسکن برای اقشار مختلف، واحدهای تولیدی و صنایع مرتبط و اشتغال را فراهم و فعال می‌کند. وی ادامه داد: هرگونه ارایه خدمت به معلمان سرمایه‌گذاری عظیمی برای نظام و مرزوبوم فراهم می‌کند.استاندار اصفهان تصریح کرد: در راستای سیاست دولت و تدبیر و امید و اجرای برنامه‌های وزارت راه و شهرسازی سه هزار واحد مسکونی برای فرهنگیان در لنجان، نجف آباد، فولادشهر و فلاورجان انجام می‌شود.وی گفت: ثبت‌نام متقاضیان فرهنگی توسط اداره کل آموزش و پرورش انجام و افراد واجد شرایط مشخص شدند و جهت تکمیل مدارک در روزهای آتی به این اداره کل مراجعه خواهند کرد. رضایی اضافه کرد: این واحدها با مساحت ۷۰ الی ۱۲۰ متری در راستای آپارتمان‌های یک، ۲ و سه خوابه در نظر گرفته شده است.

برگزاری جلسه ویدئو کنفرانس وزارت نیرو با حضور مدیران روابط عمومی صنعت آب و برق آذربایجان شرقی

تبریز– خبرنگار روزنامه جمهوری اسلامی: جلسه انسجام بخشی مدیران روابط عمومی صنعت آب وبرق کشور در سال جاری برای نخستین بار به صورت ویدئو کنفرانس با حضور مدیر کل، معاون و روسای گروه‌های روابط‌عمومی وزارت نیرو، مدیران روابط عمومی شرکت‌های مادرتخصصی و ۱۳۴ نفر از مدیران روابط عمومی شرکت‌های آب و برق سراسر کشور در شرکت برق منطقه‌ای آذربایجان برگزار گردید.

این نشست با توجه به شرایط کنونی کشور به دلیل شیوع کرونا و رعایت موارد بهداشتی برای نخستین بار در سطح روابط عمومی‌ها به صورت غیرحضوری و برخط، برنامه‌ریزی و اجرا شد که تجربه موفقی برای ادامه این روش در جهت ارتباط بیشتر و گفت‌وگوی روابط عمومی‌ها در اقصی نقاط کشور به حساب می‌آید. صدیقه ببران مدیر کل روابط عمومی و امور بین الملل وزارت نیرو گفت: طی ۶ ماهه دوم سال گذشته فعالیت خوبی در زمینه پویش #هرهفته_الف_ب_ایران از تمامی شرکت‌های آب و برق کشور شاهد بودیم و انتظار می‌رود همین روند امسال نیزدر پویش جدید وزارت نیرو با قوت و جدیت بیشتر ادامه یابد. وی در ادامه با اشاره به برنامه‌ریزی‌های سالانه روابط‌عمومی‌ها برای سال جدید گفت: توجه به جلب مشارکت مردمی و گروه‌های مرجع، تحول در تولید محتوای خبری نوین و فرآیندمحور، استفاده مؤثر از فضای مجازی و توجه به تبلیغات محیطی مواردی است که ضرورت دارد در این برنامه‌ریزی‌ها لحاظ شود.

برگزاری دوره آموزشی برای کارکنان شرکت گاز استان قزوین

قزوین– خبرنگار روزنامه جمهوری اسلامی: واحد آموزش شرکت گاز استان قزوین در سال گذشته ۴۳ هزار و ۵۱۴ نفر ساعت دوره آموزشی برگزار کرده است تا ۶۲۶ نفر از کارکنان رسمی، قراردادمستقیم و پیمانکاری با حضور در ۷۷ دوره مختلف شغلی فنی وتخصصی،بهبود مدیریت و عمومی فرهنگی؛آموزش‌های لازم را دریافت کنند.

اسماعیل مفرد بوشهری، مدیرعامل شرکت گاز استان قزوین با بیان این مطلب؛ یکی از مهم‌ترین اهداف و برنامه‌های اجرایی شرکت گاز استان قزوین را توجه به قابلیت‌های دانشی و مهارتی کارکنان و افزایش رشد علمی آن‌ها به عنوان سرمایه‌های اصلی شرکت عنوان کرد و گفت: این برنامه‌های آموزشی از طریق شرکت در مرکز آموزش قزوین و یا اعزام همکاران به شرکت‌های گاز استانی ویا سایر مراکز آموزشی معتبر و همچنین استفاده از ظرفیت‌های موجود در سامانه آموزش مجازی شرکت ملی گاز صورت گرفته است. مفرد بوشهری با بیان اینکه بهسازی و آموزش نیروی انسانی و ارتقا دانش و آگاهی کارکنان در زمینه‌های فنی وتخصصی، کاربردی و مدیریتی با هدف افزایش بهره وری شرکت به عنوان اولین خط مشی شرکت گاز استان قزوین می‌باشد. افزود: این شرکت با تهیه تقویم سالیانه برای تمامی پرسنل و برگزاری دوره‌های شغلی، بهبود مدیریت و عمومی فرهنگی و نیز با استفاده از اساتید مجرب به این امر مهم دست یافته است.

تقدیر استاندار مازندران از مدیرعامل و کارکنان نیروگاه نکا

ساری– خبرنگارروزنامه جمهوری اسلامی: حسین زادگان استاندار مازندران با ارسال نامه‌ای برای رضا اردکانیان وزیر نیرو ضمن اعلام مراتب قدرشناسی مسئولین و مردم استان از محسن نعمتی مدیرعامل و کارکنان شرکت مدیریت تولیدبرق نکا بدلیل همکاری با ستاد استانی مبارزه با ویروس کرونا و بسیج کلیه امکانات نیروگاه شهیدسلیمی در جهت تولید و اهداء محلول برای ضدعفونی کردن سطوح و معابر استان، خواستار تقدیر شایسته وزیر از مدیرعامل و کارکنان نیروگاه شد.

تقدیر امام جمعه رودبار از خدمات کادر درمانی این شهرستان در مقابله با کرونا

رودبار – خبرنگار روزنامه جمهوری اسلامی: حجت‌الاسلام سیدمحمدی امام جمعه رودبار در اولین جلسه شورای اداری شهرستان رودبار در سال جدید ضمن تبریک ایام پرفضیلت ماه مبارک رمضان گفت: ماه مبارک رمضان فرصتی است تا به خودسازی خویش بپردازیم و در اعمال و گفتار و رفتار خودمان تفکر نماییم زیرا بسیاری از بداخلاقی‌های جامعه ما در اثر عدم درک مسائل دینی است و متأسفانه حق الناس را رعایت نمی‌کنیم. وی افزود: مسئولیت امانت بسیار بزرگی است که بر عهده ما می‌باشد. امام جمعه رودبار ضمن قدردانی ازخدمات ارزنده کادر درمانی، پزشکان و پرستاران شهرستان گفت: برای مقابله با ویروس کرونا باید به دستور اطبا عمل کنیم یعنی به آنچه که کادر درمانی تشخیص دادند؛ عمل کنیم و در خانه بمانیم.

وی با گلایه از مسئولین استان گفت:از مسئولین استانی و کشور درخواست دارم به شهرستان رودبار توجه ویژه داشته باشند وی با بان مشکلات عمده شهرستان رودبار گفت: اختلاف موضوع آب بین دو روستا از قزوین و رودبار وجود دارد؛ مسئولین استانی قبل از بروز اتفاق پیگیری کنند.

آغاز توزیع ۱۰۰ هزار بسته افطاری بین خانواده‌های نیازمند حاشیه شهر مشهد

مشهد– خبرنگارروزنامه جمهوری اسلامی: مدیر دفتر نمایندگی آستان قدس رضوی در استان خراسان رضوی از آغاز عملیات توزیع ۱۰۰ هزار بسته افطاری ویژه اقشار بی‌بضاعت حاشیه شهر مشهد خبر داد.

امین بهنام ضمن تشریح جزئیات اجرای این طرح بزرگ حمایتی آستان قدس رضوی بیان کرد: شماری از خادمیاران رضوی در کنار دانشجویان عضو تشکل‌های دانشجویی دانشگاه‌های فردوسی مشهد و آزاد اسلامی، پس از ۱۵ روز خدمت افتخاری برای تهیه و آماده‌سازی ۱۰۰ هزار بسته اقلام غذایی در نظر گرفته شده برای وعده افطار روزه‌داران مشهدی، از امروز توزیع این بسته‌ها را آغاز کردند.وی اظهار کرد: این بسته‌ها شامل اقلامی چون یک لیتر شیر، یک بسته خرما، یک قوطی پنیر، نیم کیلو حلوا ارده، نیم کیلو نشاسته، جمعا به ارزش ۵۰ هزار تومان است که با مشارکت تشکل‌های مردمی و خیرین شهر مشهد تهیه شده.

بهنام تأکید کرد: برای انجام این عملیات بزرگ، آستان قدس رضوی از تشکل‌های دانشجویی دعوت به عمل آورد و ۱۲۰ تن از دانشجویان دختر و پسر دانشگاه‌های آزاد و فردوسی در بسته‌بندی اقلام مشارکت کردند. عملیات توزیع سبدهای مواد غذایی برعهده خادمیاران رضوی است.

آگهی مزایده اموال غیرمنقول (اسناد رهنی)

به موجب پرونده‌های اجرائی کلاسه ۹۸۰۰۰۴۶ تمامت ششدانگ عرصه و اعیان یک باب ساختمان به مساحت ۱۵۰مترمربع جلد ۶۸ ص ۲۷۱ تحت پلاک ۵۶/۴۳۷۹ فرعی (چهار هزار و سیصد و هفتاد و نه فرعی از پنجاه و شش اصلی) بنام آقای علی آهنگر ثبت گردید طبق سند رهنی ۶۱۷۶۳ مورخ ۱۳۹۱/۰۸/۰۷ له: بانک کشاورزی کوهدشت شعبه خیابان شهید شهبازی علیه محمدکرم امرایی قرار گرفته و طبق نظر کارشناس رسمی در قبال مبلغ ۱/۹۹۰/۰۰۰/۰۰۰ ریال (یک میلیارد و نهصد و نود میلیون ریال) ارزیابی شده ملک موصوف واقع در میدان توحید خیابان شهید صیادشیرازی واقع گردیده در حال حاضر اعیان جزء یک اتاق کلنگی تخریب شده و خالی از سکنه می‌باشد ملک فوق از ساعت ۹ الی ۱۲ روز یکشنبه مورخ ۱۳۹۹/۰۳/۱۱ (یازدهم خردادماه یکهزار و سیصد و نود و نه) در اداره ثبت اسناد کوهدشت واقع در کوهدشت – خ مالک اشتر از طریق مزایده به فروش می‌رسد. مزایده از مبلغ (یک میلیارد و نهصد و نود میلیون ریال) شروع و به بالاترین قیمت پیشنهادی نقداً فروخته می‌شود. لازم به ذکر است پرداخت بدهی‌های مربوط به آب، برق، گاز اعم از حق انشعاب و یا حق اشتراک و مصرف در صورتی که مورد مزایده دارای آنها باشد و نیز بدهی‌های مالیاتی و عوارض شهرداری و غیره تا تاریخ مزایده اعم از اینکه رقم قطعی آن معلوم شده یا نشده باشد به عهده برنده مزایده است و نیز در صورت وجود مازاد، وجوه پرداختی بابت هزینه‌های فوق از محل مازاد به برنده مزایده مسترد خواهد شد و نیم‌عشر و حق مزایده نقداً وصول می‌گردد ضمناً چنانچه روز مزایده تعطیل رسمی گردد، مزایده روز اداری بعد از تعطیلی در همان ساعت و مکان مقرر برگزار خواهد شد. م. الف ۱۰۰۴

رئیس اداره ثبت اسناد و املاک شهرستان کوهدشت

آگهی مزایده اموال غیرمنقول (اسناد رهنی)

به موجب پرونده‌های اجرائی کلاسه ۹۸۰۰۰۴۵ تمامت ششدانگ عرصه و اعیان یک باب ساختمان به مساحت ۶۹۹/۶۶ مربع جلد ۲۱۳ ص ۲۳۱ تحت پلاک ۵۶/۲/۶۶۷۱ فرعی (شش هزار و ششصد و هفتاد و یک فرعی از دو فرعی از پنجاه و شش اصلی) بنام آقای محمدکرم امرائی ثبت گردید طبق سند رهنی ۶۱۷۶۲ مورخ ۱۳۹۱/۰۸/۰۷ لـه: بانک کشاورزی کوهدشت شعبه خیابان شهید شهبازی علیه محمدکرم امرایی قرار گرفته و طبق نظر کارشناس رسمی در قبال مبلغ ۲/۴۷۰/۵۰۰/۰۰۰ ریال (دو میلیارد و چهارصد و هفتاد میلیون و پانصد هزار ریال) ارزیابی شده ملک موصوف واقع در روستای مالمیر دالاب پائین اعیان به مساحت ۱۷۹/۱۸ مترمربع با قدمت ۱۰ سال ملک فوق از ساعت ۹ الی ۱۲ روز یکشنبه مورخ ۱۳۹۹/۰۳/۱۱ (یازدهم خردادماه یکهزار و سیصد و نود و نه) در اداره ثبت اسناد کوهدشت واقع در کوهدشت – خ مالک اشتر از طریق مزایده به فروش می‌رسد. مزایده از مبلغ (دو میلیارد و چهارصد و هفتاد میلیون و پانصد هزار ریال) شروع و به بالاترین قیمت پیشنهادی نقداً فروخته می‌شود. لازم به ذکر است پرداخت بدهی‌های مربوط به آب، برق، گاز اعم از حق انشعاب و یا حق اشتراک و مصرف در صورتی که مورد مزایده دارای آنها باشد و نیز بدهی‌های مالیاتی و عوارض شهرداری و غیره تا تاریخ مزایده اعم از اینکه رقم قطعی آن معلوم شده یا نشده باشد به عهده برنده مزایده است و نیز در صورت وجود مازاد، وجوه پرداختی بابت هزینه‌های فوق از محل مازاد به برنده مزایده مسترد خواهد شد و نیم‌عشر و حق مزایده نقداً وصول می‌گردد ضمناً چنانچه روز مزایده تعطیل رسمی گردد، مزایده روز اداری بعد از تعطیلی در همان ساعت و مکان مقرر برگزار خواهد شد. م. الف ۱۰۰۳

رئیس اداره ثبت اسناد و املاک شهرستان کوهدشت

آگهی مزایده اموال غیرمنقول (اسناد رهنی)

به موجب پرونده‌های اجرائی کلاسه ۹۸۰۰۰۲۷ تمامت ششدانگ یک قطعه زمین مزروعی به مساحت ۱۱۲۲۰ مترمربع ذیل ثبت ۱۰۸۵۳۱ جلد ۱۴۳ ص ۱۶۰ تحت پلاک ۵۹ اصلی (پنجاه و نه اصلی) بنام فرج‌اله اولاد قباد ثبت گردید طبق سند رهنی ۱۵۴۷۶ مورخ ۱۳۹۵/۰۷/۲۶ له: بانک کشاورزی کوهدشت شعبه خیابان شهید شهبازی علیه فرج‌اله اولادقباد قرار گرفته و طبق نظر کارشناس رسمی در قبال مبلغ ۱۲/۹۸۵/۰۰۰/۰۰۰ ریال (دوازده میلیارد و نهصد و هشتاد و پنج میلیون ریال) ارزیابی شده در این قطعه زمین یک واحد مرغداری گوشتی به ظرفیت ۲۰۰۰۰ قطعه احداث گردیده که مساحت آن حدود ۵۵۰۰ مترمربع می‌باشد که شامل مستحدثات انبار پرورش مرغ گوشتی انبار دان و ساختمان رفاهی کارگری و موتورخانه می‌باشد ملک فوق از ساعت ۹ الی ۱۲ روز چهارشنبه مورخ ۱۳۹۹/۰۳/۰۷ (هفتم خردادماه یکهزار و سیصد و نود و نه) در اداره ثبت اسناد کوهدشت واقع در کوهدشت – خ مالک اشتر از طریق مزایده به فروش می‌رسد. مزایده از مبلغ (دوازده میلیارد و نهصد و هشتاد و پنج میلیون ریال) شروع و به بالاترین قیمت پیشنهادی نقداً فروخته می‌شود. لازم به ذکر است پرداخت بدهی‌های مربوط به آب، برق، گاز اعم از حق انشعاب و یا حق اشتراک و مصرف در صورتی که مورد مزایده دارای آنها باشد و نیز بدهی‌های مالیاتی و عوارض شهرداری و غیره تا تاریخ مزایده اعم از اینکه رقم قطعی آن معلوم شده یا نشده باشد به عهده برنده مزایده است و نیز در صورت وجود مازاد، وجوه پرداختی بابت هزینه‌های فوق از محل مازاد به برنده مزایده مسترد خواهد شد و نیم‌عشر و حق مزایده نقداً وصول می‌گردد ضمناً چنانچه روز مزایده تعطیل رسمی گردد، مزایده روز اداری بعد از تعطیلی در همان ساعت و مکان مقرر برگزار خواهد شد. م. الف ۱۰۰۱

رئیس اداره ثبت اسناد و املاک شهرستان کوهدشت

آگهی مزایده اموال غیرمنقول (اسناد رهنی)

به موجب پرونده‌های اجرائی کلاسه ۹۸۰۰۰۴۴ تمامت مبذر ۱۳۵ من دیم برابر با ۱۳۵ سهم مشاع از ۱۳۶۰۵ سهم از دو شعیر از ۹۶ شعیر اراضی مزروعی قریه کمیر مالمیر تحت پلاک ۵۶/۲ فرعی (دو فرعی از پنجاه و شش اصلی) بنام آقای محمد کرم امرائی ثبت گردید طبق سند رهنی ۶۱۷۶۵ مورخ ۱۳۹۱/۰۸/۰۷ له: بانک کشاورزی کوهدشت شعبه خیابان شهید شهبازی علیه محمد کرم امرایی قرار گرفته و طبق نظر کارشناس رسمی در قبال مبلغ ۳۱۰۸۰۰۰۰۰۰ ریال (سه میلیارد و یکصد و هشت میلیون ریال) ارزیابی شده ملک موصوف واقع در روستای مالمیر از ساعت ۹ الی ۱۲ روز یکشنبه مورخ ۱۳۹۹/۰۳/۱۱ (یازدهم خردادماه یکهزار و سیصد و نود و نه) در اداره ثبت اسناد کوهدشت واقع در کوهدشت – خ مالک‌اشتر از طریق مزایده به فروش می‌رسد. مزایده از مبلغ (سه میلیارد و یکصد و هشت میلیون ریال) شروع و به بالاترین قیمت پیشنهادی نقداً فروخته می‌شود. لازم به ذکر است پرداخت بدهی‌های مربوط به آب، برق، گاز اعم از حق انشعاب و یا حق اشتراک و مصرف در صورتی که مورد مزایده دارای آنها باشد و نیز بدهی‌های مالیاتی و عوارض شهرداری و غیره تا تاریخ مزایده اعم از اینکه رقم قطعی آن معلوم شده یا نشده باشد به عهده برنده مزایده است و نیز در صورت وجود مازاد، وجوه پرداختی بابت هزینه‌های فوق از محل مازاد به برنده مزایده مسترد خواهد شد و نیم‌عشر و حق مزایده نقداً وصول می‌گردد ضمناً چنانچه روز مزایده تعطیل رسمی گردد، مزایده روز اداری بعد از تعطیلی در همان ساعت و مکان مقرر برگزار خواهد شد. م. الف ۱۰۰۶

رئیس اداره ثبت اسناد و املاک شهرستان کوهدشت

آگهی مزایده اموال غیرمنقول (اسناد رهنی)

به موجب پرونده اجرائی کلاسه ۹۸۰۰۰۲۰ ششدانگ یک قطعه زمین محصور به مساحت ۳۳۳ مترمربع تحت پلاک ۳۷۲۲ فرعی از ۱ اصلی (سه هزار و هفتصد و بیست و دو فرعی از یک اصلی) دفتر جلد ۳۲۵ ص۳۰۶ ثبت و صادر و مع‌الواسطه به آقای فرج‌اله اولادقباد منتقل شده است، طبق سند رهنی شماره ۳۴۵۱۱- ۱۳۹۴/۱۰/۰۶ دفترخانه شماره ۵ کوهدشت در قبال مبلغ ۱/۳۵۰/۰۰۰/۰۰۰ ریال (یک میلیارد و سیصد و پنجاه میلیون ریال) در رهن بانک کشاورزی قرار گرفته و طبق نظر کارشناس رسمی به مبلغ ۵/۹۰۰/۰۰۰/۰۰۰ ریال (پنج میلیارد ونهصد میلیون ریال) ارزیابی شده و پلاک فوق ۳۳۳ مترمربع می‌باشد واقع در خیابان دکتر حسابی که در تصرف مالک می‌باشد، پلاک فوق از ساعت ۹ الی ۱۲ روز چهارشنبه مورخه ۱۳۹۹/۰۳/۰۷ (هفتم خرداد یکهزار و سیصد و نود و نه) در اداره ثبت اسناد و املاک شهرستان کوهدشت واقع در خیابان مالک اشتر مجتمع اداری از طریق مزایده به فروش می‌رسد. مزایده از مبلغ پنج میلیارد و نهصد میلیون ریال شروع و به بالاترین قیمت پیشنهادی نقداً فروخته می‌شود. لازم به ذکر است پرداخت بدهی‌های مربوط به آب، برق، گاز اعم از حق انشعاب و یا حق اشتراک و مصرف در صورتی که مورد مزایده دارای آنها باشد و نیز بدهی‌های مالیاتی و عوارض شهرداری و غیره تا تاریخ مزایده اعم از اینکه رقم قطعی آن معلوم شده یا نشده باشد به عهده برنده مزایده است و نیز در صورت وجود مازاد، وجوه پرداختی بابت هزینه‌های فوق از محل مازاد به برنده مزایده مسترد خواهد شد و نیم‌عشر و حق مزایده نقداً وصول می‌گردد ضمناً چنانچه روز مزایده تعطیل رسمی گردد، مزایده روز اداری بعد از تعطیلی در همان ساعت و مکان مقرر برگزار خواهد شد. م. الف ۱۰۰۲

رئیس اداره ثبت اسناد و املاک شهرستان کوهدشت

آگهی مزایده اموال غیرمنقول (اسناد رهنی)

به موجب پرونده‌های اجرائی کلاسه ۹۷۰۰۱۲۳ تمامت ششدانگ عرصه و اعیان یک باب ساختمان مسکونی به مساحت ۱۵۰مترمربع جلد ۶۷ ص ۲۵۱ تحت پلاک ۵۶/۴۳۴۶ فرعی (چهار هزار و سیصد و چهل و شش فرعی از پنجاه و شش اصلی) بنام شهولی رشنو ثبت گردید طبق سند رهنی ۶۱۷۶۰ مورخ ۱۳۹۱/۰۸/۰۷ له: بانک کشاورزی کوهدشت شعبه خیابان شهید شهبازی علیه محمدکریم امرایی قرار گرفته و طبق نظر کارشناس رسمی در قبال مبلغ ۲/۸۷۵/۰۰۰/۰۰۰ ریال (دو میلیارد و هشتصد و هفتاد و پنج میلیون ریال) ارزیابی شده ملک موصوف واقع در میدان توحید خیابان دامپزشکی کوچه هفتم پلاک چهار کدپستی ۶۸۴۱۷۴۵۷۸۵ واقع گردیده اعیان عبارتست از یک ساختمان سه طبقه که طبقه اول به مساحت ۹۶ مترمربع طبقه اول ۷۰ مترمربع زیرزمین ۲۴ متر جمعا به مساحت ۱۹۰ مترمربع کف موزائیک و سرامیک و دیوارها اندود گچ نوع‌سازه نیمه اسکلت فلزی سقف طاق ضربی نمای بیرون سرامیک دارای آشپزخانه اپن و کابینت فلزی سرمایش کولر آبی گرمایش آبگرمکن و بخاری قدمت ۲۰ سال ملک فوق از ساعت ۹ الی ۱۲ روز یکشنبه مورخ ۱۳۹۹/۰۳/۱۱ (یازدهم خردادماه یکهزار و سیصد و نود و نه) در اداره ثبت اسناد کوهدشت واقع در کوهدشت – خ مالک اشتر از طریق مزایده به فروش می‌رسد. مزایده از مبلغ (دو میلیارد و هشتصد و هفتاد و پنج میلیون ریال) شروع و به بالاترین قیمت پیشنهادی نقداً فروخته می‌شود. لازم به ذکر است پرداخت بدهی‌های مربوط به آب، برق، گاز اعم از حق انشعاب و یا حق اشتراک و مصرف در صورتی که مورد مزایده دارای آنها باشد و نیز بدهی‌های مالیاتی و عوارض شهرداری و غیره تا تاریخ مزایده اعم از اینکه رقم قطعی آن معلوم شده یا نشده باشد به عهده برنده مزایده است و نیز در صورت وجود مازاد، وجوه پرداختی بابت هزینه‌های فوق از محل مازاد به برنده مزایده مسترد خواهد شد و نیم‌عشر و حق مزایده نقداً وصول می‌گردد ضمناً چنانچه روز مزایده تعطیل رسمی گردد، مزایده روز اداری بعد از تعطیلی در همان ساعت و مکان مقرر برگزار خواهد شد. م. الف ۱۰۰۵

رئیس اداره ثبت اسناد و املاک شهرستان کوهدشت

آگهی ابلاغ اخطاریه ماده ۸۷ و ماده ۱۰۱ اموال غیرمنقول پرونده اجرائی مهریه کلاسه ۹۸۰۰۵۶۹ اجرای ثبت سبزوار

بدین‌وسیله به آقای محمدرضا محمدی نام پدر: احمد تاریخ تولد: ۱۳۴۴/۱۲/۲۶ شماره ملی: ۰۷۹۰۳۲۶۴۶۹ شماره شناسنامه: ۳۲۹۲۷ به نشانی: سبزوار – چهارراه سوناکوکس - روبروی تالار ارکیده مدیون پرونده اجرائی کلاسه ۹۸۰۰۵۶۹ ابلاغ می‌گردد اصل میزان مالکیت شما در پلاک هفده هزار و نه فرعی از پلاک یک اصلی در بخش دوازده سبزوار متعلق به شما در قبال طلب اکرم برمکی نورآبادی بازداشت گردیده لذا طبق ماده ۸۷ آئین‌نامه اجرای مراتب به شما اخطار می‌شود ضمنا هرگونه نقل انتقالی از طرف شما نسبت به مورد بازداشت ممنوع است و ترتیب اثر داده نمی‌شود و نیز به موجب گزارش مورخ ۱۳۹۸/۱۱/۵ کارشناس رسمی دادگستری پلاک ثبتی هفده هزار و نه فرعی از پلاک یک اصلی در بخش دوازده سبزوار به مبلغ یک میلیارد و بیست میلیون ریال (۱/۰۲۰/۰۰۰/۰۰۰ ریال) ارزیابی گردیده. لذا چنانچه به مبلغ ارزیابی پلاک مذکور معترض می‌باشید، اعتراض کتبی خود را ظرف مدت پنج روز از تاریخ ابلاغ این اخطاریه به ضمیمه فیش بانکی دستمزد کارشناس تجدیدنظر به مبلغ ۳/۰۰۰/۰۰۰ ریال به دفتر این اجرا تسلیم نمایید. ضمنا به اعتراضی که خارج از موعد یا فاقد فیش بانکی دستمزد کارشناس تجدیدنظر باشد ترتیب اثر داده نخواهد شد.

م الف ۹۹/۱۹۳۷ تاریخ انتشار: سه‌شنبه ۱۳۹۹/۰۲/۱۶

معاون اجرای اسناد رسمی سبزوار

بهروز خسروجردی

آگهی مزایده اموال غیرمنقول (اسناد رهنی)

به موجب پرونده‌های اجرائی کلاسه ۹۸۰۰۰۴۶ تمامت ششدانگ عرصه و اعیان یک باب ساختمان به مساحت ۱۵۰مترمربع جلد ۶۸ ص ۲۷۱ تحت پلاک ۵۶/۴۳۷۹ فرعی (چهار هزار و سیصد و هفتاد و نه فرعی از پنجاه و شش اصلی) بنام آقای علی آهنگر ثبت گردید طبق سند رهنی ۶۱۷۶۳ مورخ ۱۳۹۱/۰۸/۰۷ له: بانک کشاورزی کوهدشت شعبه خیابان شهید شهبازی علیه محمدکرم امرایی قرار گرفته و طبق نظر کارشناس رسمی در قبال مبلغ ۱/۹۹۰/۰۰۰/۰۰۰ ریال (یک میلیارد و نهصد و نود میلیون ریال) ارزیابی شده ملک موصوف واقع در میدان توحید خیابان شهید صیادشیرازی واقع گردیده در حال حاضر اعیان جزء یک اتاق کلنگی تخریب شده و خالی از سکنه می‌باشد ملک فوق از ساعت ۹ الی ۱۲ روز یکشنبه مورخ ۱۳۹۹/۰۳/۱۱ (یازدهم خردادماه یکهزار و سیصد و نود و نه) در اداره ثبت اسناد کوهدشت واقع در کوهدشت – خ مالک اشتر از طریق مزایده به فروش می‌رسد. مزایده از مبلغ (یک میلیارد و نهصد و نود میلیون ریال) شروع و به بالاترین قیمت پیشنهادی نقداً فروخته می‌شود. لازم به ذکر است پرداخت بدهی‌های مربوط به آب، برق، گاز اعم از حق انشعاب و یا حق اشتراک و مصرف در صورتی که مورد مزایده دارای آنها باشد و نیز بدهی‌های مالیاتی و عوارض شهرداری و غیره تا تاریخ مزایده اعم از اینکه رقم قطعی آن معلوم شده یا نشده باشد به عهده برنده مزایده است و نیز در صورت وجود مازاد، وجوه پرداختی بابت هزینه‌های فوق از محل مازاد به برنده مزایده مسترد خواهد شد و نیم‌عشر و حق مزایده نقداً وصول می‌گردد ضمناً چنانچه روز مزایده تعطیل رسمی گردد، مزایده روز اداری بعد از تعطیلی در همان ساعت و مکان مقرر برگزار خواهد شد. م. الف ۱۰۰۴

رئیس اداره ثبت اسناد و املاک شهرستان کوهدشت

دعوتنامه تشکیل مجمع عمومی عادی نوبت اول شرکت تعاونی مسکن کارکنان استانداری بوشهر و واحدهای تابعه

تاریخ انتشار: ۱۳۹۹/۰۲/۱۶

جلسه مجمع عمومی عادی نوبت اول شرکت تعاونی مسکن کارکنان استانداری بوشهر و واحدهای تابعه در ساعت ۱۳ روز سه‌شنبه مورخ ۱۳۹۹/۰۳/۲۰ در محل نمازخانه استانداری بوشهر برگزار می‌گردد از کلیه اعضا دعوت به عمل می‌آید جهت اتخاذ تصمیم نسبت به موضوعات ذیل در این جلسه حضور بهم رسانند.

دستور جلسه:

(۱)- انتخاب اعضای اصلی و علی‌البدل هیات مدیره – (۲)- انتخاب بازرس اصلی و علی‌البدل – (۳)- تصویب صورتهای مالی ۱۳۹۸ (۴)- تصویب بودجه پیشنهادی سال ۱۳۹۹

تذکر ۱: در صورتی که حضور عضوی در مجمع ممکن نباشد می‌تواند نماینده‌ای جهت حضور و اعمال رای در مجمع تعیین نماید، در این صورت هر عضو می‌تواند وکالت ۳ عضو و هر غیرعضو می‌تواند وکالت ۱ عضو را تقبل نماید. حضور توام وکیل و موکل و بازرس و تایید وکالتنامه‌ها توسط بازرس الزامی است.

تذکر ۲: افراد داوطلب عضویت در هیات مدیره و بازرس تعاونی تا یک هفته پس از انتشار آگهی دعوت می‌توانند با ارایه مدارک ذیل جهت ثبت‌نام به دفتر تعاونی مراجعه نمایند.

*مدارک لازم جهت ثبت‌نام: ۱- افراد داوطلب می‌بایست عضو تعاونی مسکن کارکنان استانداری بوشهر و واحدهای تابعه باشند ۲- کپی تمام صفحات شناسنامه ۳- کپی کارت ملی ۴- کپی آخرین مدرک تحصیلی (حداقل فوق‌دیپلم) ۵- گواهی سوءپیشینه برای بازنشستگان

مکان وکالتنامه: دفتر شرکت تعاونی

ساعت تنظیم وکالتنامه: ۱۰-۱۵ صبح و عصر

تاریخ تحویل وکالتنامه: ۱۷ و ۱۸ و ۱۳۹۸/۰۳/۱۹

هیات مدیره

آگهی مزایده اموال غیرمنقول (اسناد رهنی)

به موجب پرونده‌های اجرائی کلاسه ۹۸۰۰۰۴۵ تمامت ششدانگ عرصه و اعیان یک باب ساختمان به مساحت ۶۹۹/۶۶ مربع جلد ۲۱۳ ص ۲۳۱ تحت پلاک ۵۶/۲/۶۶۷۱ فرعی (شش هزار و ششصد و هفتاد و یک فرعی از دو فرعی از پنجاه و شش اصلی) بنام آقای محمدکرم امرائی ثبت گردید طبق سند رهنی ۶۱۷۶۲ مورخ ۱۳۹۱/۰۸/۰۷ لـه: بانک کشاورزی کوهدشت شعبه خیابان شهید شهبازی علیه محمدکرم امرایی قرار گرفته و طبق نظر کارشناس رسمی در قبال مبلغ ۲/۴۷۰/۵۰۰/۰۰۰ ریال (دو میلیارد و چهارصد و هفتاد میلیون و پانصد هزار ریال) ارزیابی شده ملک موصوف واقع در روستای مالمیر دالاب پائین اعیان به مساحت ۱۷۹/۱۸ مترمربع با قدمت ۱۰ سال ملک فوق از ساعت ۹ الی ۱۲ روز یکشنبه مورخ ۱۳۹۹/۰۳/۱۱ (یازدهم خردادماه یکهزار و سیصد و نود و نه) در اداره ثبت اسناد کوهدشت واقع در کوهدشت – خ مالک اشتر از طریق مزایده به فروش می‌رسد. مزایده از مبلغ (دو میلیارد و چهارصد و هفتا

واکنش سخنگوی دولت در مورد باز شدن ورزشگاه‌های بزرگ

سخنگوی دولت توضیحاتی را در خصوص آغاز به کار ورزشگاه‌ها و اماکن ورزشی ارائه کرد.

اظهارات حسن روحانی در خصوص آغاز به کار ورزشگاه‌ها و اماکن ورزشی، بازتاب گسترده‌ای در محافل ورزشی، به خصوص فوتبالی داشت به طوریکه این صحبت رئیس جمهور، به زعم اکثریت چراغ سبزی برای شروع مسابقات لیگ برتر و دیگر رده‌های فوتبال بود.

اما صحبت‌های سخنگوی دولت نشان داد که آغاز به کار اماکن ورزشی جزئیاتی دارد.

علی ربیعی در این خصوص و با تأکید بر اینکه نیازمند رعایت بالای ۹۰ درصد رفتار سلامت محور هستیم، خاطرنشان کرد: دولت دائما طبقه‌بندی شهرها را تغییر می‌دهد و صرفا مشاغل پر ریسک در شهرهای با وضعیت سفید بسته هستند. حتی ورزشگاه‌ها با ظرفیت‌های کوچک می‌توانند فعالیت کنند اما ورزشگاه‌های بزرگ فعلا نمی‌توانند فعالیت داشته باشند.

وزارت بهداشت: لیگ برتر تا ۷ خرداد قطعا تعطیل

معاون مرکز سلامت وزارت بهداشت تأکید کرد مسابقات فوتبال تا پایان ماه مبارک رمضان برگزار نمی‌شود.

درحالی که گمانه‌زنی‌های زیادی درباره آغاز دوباره مسابقات لیگ برتر طی هفته‌های آینده شنیده می‌شود، اما تاکنون ستاد ملی مبارزه با کرونا موضع رسمی خود در این باره را اعلام نکرده است.

کیانوش جهانپور، سخنگوی ستاد ملی مبارزه با کرونا در این باره می‌گوید: «در پروتکل آمده که در شرایط فعلی مشاغل یا صنوف کم‌خطر یا ضروری می‌توانند بازگشایی شوند. من اما ندیدم که باشگاه‌های حرفه‌ای ورزشی، جزء پروتکل‌هایی باشند که مجوز بازگشایی دارند.»

محسن فرهادی، معاون مرکز سلامت محیط و کار وزارت بهداشت و مسئول تدوین پروتکل‌ها نیز با تأیید این موضوع به ایران ورزشی گفته: «قرار بر این شد بعد از ۷ خرداد بازنگری و کارشناسی صورت بگیرد و در این زمینه تصمیم‌گیری شود، اما تا این لحظه هیچ تصمیمی مبنی بر ممنوعیت یا راه‌اندازی دوباره بازی‌ها گرفته نشده و تا بعد از ماه مبارک رمضان این اتفاق نخواهد افتاد.»

با این وجود در شب‌های ماه رمضان نباید منتظر برگزاری مسابقات فوتبال باشیم، اما در صورتی که طی روزهای آینده ستاد ملی مبارزه با کرونا درباره زمان شروع بازی‌ها تصمیم‌گیری کند و مجوز آغاز لیگ را بدهد، احتمالا تیم‌ها نیز تمرینات‌شان را نهایتا تا یک هفته آینده از سر بگیرند.

محمد طلایی:

کشتی‌گیر حرف کسی را گوش می‌کند که قهرمان جهان باشد

سرمربی تیم ملی کشتی آزاد نوجوانان گفت: کیسه زباله تن بچه‌ها می‌کنند در آفتاب می‌دواندند تا وزن کم کنند همه بابت این است که امتیاز آن مربی پایه، بالا برود.

محمد طلایی در خصوص پرورش مربیان سازنده، اظهار داشت: معلم کلاس اول با استاد دانشگاه، هر دو معلم هستند و با هم فرقی ندارند. این دو قابل احترامند و مربیانی که بین این دو مقطع فعالیت می‌کنند هم محترمند. این مدیریت است که بتواند که هر کسی را در جایگاه خودش حفظ و حمایت کند. اگر مدیریت نباشد، استاد دانشگاه می‌گوید من حقم کم است و اعتراض می‌کندو به همین ترتیب همه معترض می‌شوند. مدیریت می‌تواند با ایجاد انگیزه، شرایط را برای کار مهیا کند. اکثر مربیان قهرمان جهان نیستند. در تیم ملی، کشتی‌گیر به حرف کسی توجه می‌کند که در آن موفق شده باشد. در آینده حسن یزدانی به کشتی‌گیر بگوید زیر کتف بگیری برنده می‌شوی، او حتما به حرف‌هایش گوش می‌دهد چون او با این فن، قهرمان شده است. اگر همان فن را کسی که هیچ مقامی کسب نکرده، بگوید کشتی‌گیر حرف شنوی ندارد.

وی افزود: مربی سازنده را باید در جایگاه خودش حفظ کنند و مورد حمایت قرار بگیرد. باید جا بیندازند یک مربی سازنده خوب، فقط شاگرد خودش در تیم ملی را خوب پشتیبانی نکند و ۹ وزن دیگر را پشتیبانی کند. یک مربی خوب تیم ملی که قهرمان المپیک و جهان است، می‌تواند به ۱۰ وزن، یک جور رسیدگی کند. این بیشتر یک بحث مدیریتی است که سطح مربیان را یکسان سازد.

سرمربی تیم ملی کشتی نوجوانان در خصوص دریافت حقوق مربیان پایه، عنوان کرد: از زمانی که بنده صحبت کرده‌ام، در تیم ملی حضور داشتم و هیچ بحث مالی، صورت نگرفت و هیچ چیزی دریافت نکردم. البته از آن زمان همه کشتی تعطیل بوده است. در گذشته مربی سازنده برتر را معرفی می‌کردند و این کار قشنگی بود. اگر مدیریت در این بخش چیزی را کم و زیاد کند، به خودش مربوط است. در گذشته تیم من دو سال قهرمان جهان شد و در بحث آخر سال که فدراسیون قرار بود جایزه‌ای را اهدا کند، چند مربی پایه آمدند و ۱۰ الی ۲۰ سکه هم گرفتند و ما هیچ اعتراضی نکردیم. کنار آن باید تیمی هم که قهرمان جهان شده بود، مورد تشویق قرار می‌گرفت. ما معتقدیم کار باید درست انجام شود. کسی که قرار است ببیند، می‌بیند. خدا آن را می‌بیند. هر کسی در هر جایگاهی کار می‌کند، باید دیده شود و حق و حقوقش در نظر گرفته شود.

طلایی در خصوص لغو مسابقات آسیایی نونهالان اظهارکرد: در بحث نونهالان وقتی قهرمانی را پیش می‌کشند، آموزش از بین می‌رود. باید کشتی‌گیر در پایه آموزش ببیند و پایه‌اش درست چیده شود. وقتی بحث قهرمانی پیش کشیده می‌شود تمرکزشان از بحث فنی، خارج می‌شود و به فکر کسب مدال، هستند و از هدف اصلی دور می‌شوند. باید بحث کسب مدال باشد ولی نه اینکه هدف اصلی را فراموش کنند. ناظران قوی در این راستا باید باشند که در بحث کم کردن وزن در نونهالان، نظارت و خیلی محکم، برخورد کنند.

وی در خصوص کم کردن وزن در تیم‌های پایه، خاطرنشان کرد: من وقتی تیم نوجوانان را تحویل گرفتم، اجازه کم کردن وزن بیش از ۳ کیلو را ندادم. ما باید قهرمان هم بشویم. چون تیم ایران هستیم و از عنوان قهرمانی‌مان باید دفاع کنیم. در تمام مسابقات نگذاشتم بیشتر از سه کیلو وزن کم کنند و کشتی‌گیران وزنشان را جابجا می‌کردند. بعد از مسابقات انتخابی نیز ما وزن کشی گذاشتیم که معلوم شود وزن قانونی‌شان چقدر است. در تمام سیر اردوها وزنشان را زیر نظر داشتیم و تغذیه‌شان زیر نظر بود تا متوجه شویم کشتی‌گیری دائم رژیم نداشته باشد و فقط هدفش کسب یک مقام قهرمانی نوجوانان باشد و آینده‌اش از بین برود.

سرمربی تیم ملی کشتی نوجوانان به فارس گفت: هنوز هم مربیانی هستند که در سنین پایه به دنبال کم کردن وزن کشتی‌گیران هستند. من با چشم خودم دیدم که تن بچه‌ها کیسه زباله می‌کردند و در آفتاب می‌دواندند تا وزن کم کنند. اینها همه بابت این است که قهرمانی کسب شود و امتیاز آن مربی پایه، بالا برود و جوایز را کسب کنند. من این را به فدراسیون گزارش دادم و نمی‌دانم پیگیری کردند یا نه. نمی‌دانم این جوایز به چه قیمتی است. به قیمت آنکه ۱۰ کشتی‌گیر را نفری ۷ کیلو وزنشان را کم کند؟ باید مربی سازنده از بعد فنی پیگیری شود. محمود اسماعیل‌پور کمتر در این امتیازبندی‌ها حضور دارد ولی بهترین مربی از نظر من است. واقعا ایشان در بحث فنی و وزن کم کردن حرف برای گفتن دارد.

طلایی در خصوص لغو اردوهای پایه در شهرستان‌ها گفت: این اردوها باید بخش بندی شود. باید چکیده انتخابی‌ها در سرتاسر ایران، به تهران بیایند و در خانه کشتی شهید ابراهیم هادی به صورت متمرکز تمرین کند و در بحث قهرمانی زیر نظر فدراسیون باشند و عملکرد مناسبی داشته باشند.

وی در خصوص مدیریت فدراسیون کشتی، تأکید کرد: او قهرمان بزرگی است. سال‌ها در کشتی حضور نداشت. فقط هر از چندگاهی با جوانان تمرین می‌کرد. انشاالله بحث مدیریتی‌شان در آینده مشخص می‌شود. چند جلسه‌ای که با ایشان صحبت کردیم بحث‌های فنی خیلی خوبی مطرح شده است.

مدیرعامل باشگاه نساجی:

خصوصی‌سازی استقلال و پرسپولیس یک شعار است

مدیرعامل باشگاه نساجی معتقد است خصوصی‌سازی استقلال و پرسپولیس اتفاق نمی‌افتد و عنوان کردن این موضوع به شعار شباهت دارد.

علی امیری در مصاحبه با برنامه «فوتبال تعطیل نیست»، در پاسخ به سؤالی مبنی بر اینکه آیا حضور حدادیان به‌عنوان مالک در باشگاه نساجی، برای او و این تیم سوددهی دارد، عنوان کرد: نه، اینطور نیست؛ فوتبال واقعا سوددهی ندارد. افرادی مثل آقایان حدادیان، حمیداوی و زنوزی که واقعا درحال هزینه در فوتبال هستند، فقط به‌خاطر عشق خود این کار را انجام می‌دهند.

او ادامه داد: باشگاه‌های فوتبال ایران هیچ درآمدی از هزینه کردن ندارند و از هیچ جایی هم حمایت نمی‌شوند. این افراد از جیب و سرمایه شخصی خود برای عشق و مردم‌شان هزینه می‌کنند، اما دولت حمایتی از آنها ندارد و پشتیبانی لازم صورت نمی‌گیرد.

مدیرعامل باشگاه نساجی یادآور شد: امیدوار هستم دولت وقتی به خصوصی‌سازی تأکید دارد، به بخش خصوصی هم توجه کند؛ بخش خصوصی نیاز به گرفتن پول از دولت ندارد، اما نیاز دارد تا امکانات و وام‌های بلند مدت بگیرد تا فوتبال هم در بخش خصوصی سوددهی داشته باشد. امیری اضافه کرد: افرادی مثل حدادیان، حمیداوی و زنوزی بلد هستند که در عرصه اقتصادی برای فوتبال پول‌سازی کنند، اما فعلا از جیب و درآمدهای شخصی در فوتبال هزینه و باشگاه‌های خود را اداره کرده‌اند. دولت باید امکانات و وام‌های بلند مدت به باشگاه‌های خصوصی بدهد چون سود آن برای مردم است و برای مالکان هیچ منفعتی ندارد. مگر آقای حدادیان می‌تواند نساجی را با خود ببرد؟ این تیم متعلق به مردم مازندران است.

او در مورد خصوصی‌سازی باشگاه‌های استقلال و پرسپولیس ابراز کرد: به اعتقادم این کار بیشتر به شعار دادن می‌خورد. همیشه از این شعارها می‌دهند، اما خصوصی‌سازی دو باشگاه استقلال و پرسپولیس هیچ‌وقت به سرانجام نمی‌رسد. امیدوار هستم این اتفاق بیفتد تا این دو باشگاه از مشکلات‌شان نجات پیدا کنند، اما نظر شخصی‌ام این است که چنین اتفاقی نمی‌افتد.

«خولیو ولاسکو» یک قدم تا بازگشت به والیبال ایران

رئیس فدراسیون والیبال از مذاکره با سرمربی آرژانتینی سابق تیم ملی برای بازگشت به ایران و همراهی بلندقامتان در المپیک توکیو خبر داد.

احتمال بازگشت مرد خوش فکر آرژانتینی به والیبال ایران می‌تواند یکی از بهترین اخبار برای علاقه مندان به این رشته باشد. خولیو ولاسکو که هنوز بعد از گذشت ۶ سال از جدایی‌اش، در ایران نامش به نیکی یاد می‌شود و خیلی‌ها پیشرفت ویژه والیبال ایران را مدیون او می‌دانند، تقریبا یک سال قبل اعلام بازنشستگی کرد.

سرمربی تیم ملی والیبال ایران در سال‌های ۲۰۱۱ تا ۲۰۱۴ که به خاطر حضور روی نیمکت تیم ملی کشورش، تهران را ترک کرد، با وجود خداحافظی از دنیای مربیگری، سال گذشته به عنوان مدیرفنی در کنار تیم جوانان والیبال ایتالیا در مسابقات جهانی حاضر بود؛ رقابت‌هایی که با قهرمانی ایران به پایان رسید.

حالا که فدراسیون والیبال قرارداد کولاکوویچ را فسخ کرده و به دنبال انتخاب یک سرمربی جدید برای تیم ملی است، شایعه بازگشت ولاسکو با تأیید داورزنی نزدیک به واقعیت شده و به نظر می‌رسد در صورتی که این مرد محبوب آرژانتینی OK بدهد، در راه المپیک توکیو، ولاسکو در سمتی جدید والیبال ایران را همراهی خواهد کرد.

به گزارش ورزش سه محمدرضا داورزنی، رئیس فدراسیون والیبال در رابطه با احتمال همکاری با خولیو ولاسکو گفت: همانطور که می‌دانید ولاسکو بعد از اینکه از آرژانتین به ایتالیا برگشت، تصمیم گرفت دیگر کار مربیگری نکند. او الان دپارتمان تیم‌های پایه ایتالیا را مدیریت می‌کند. اگر ولاسکو بتواند به صورت کوتاه مدت در فاصله بین فروردین تا مرداد سال آینده به ما کمک کند، استقبال می‌کنیم.

وی در پاسخ به این سؤال که صحبتی با ولاسکو شده، عنوان کرد: پیام‌هایی رد و بدل شده که اگر او بتواند در کنار کادرفنی جدید ایران برای المپیک توکیو باشد.

اگر این امکان فراهم شود ما هم استقبال می‌کنیم. باب مذاکره را هم باز کردیم. البته با توجه به شرایط مربوط به کرونا، ولاسکو در خانه مستقر است و والیبال را دنبال می‌کند.

با این شرایط به نظر می‌رسد پستی که فدراسیون والیبال ایران برای ولاسکو در صورت بازگشت در نظر گرفته، مدیرفنی یا مشاور فنی است؛ اتفاقی که اگر رخ دهد، احتمال روی کار آمدن مربی ایرانی را در راس کادرفنی تیم ملی بیشتر خواهد کرد. بعید است مربیان مطرح خارجی بخشی از اختیارات خود را به مدیرفنی بدهند و زیر بار این بروند که ولاسکو هم در تصمیمات فنی دخالت کند.

((آگهی موضوع ماده ۳ قانون وماده ۱۳ آئین نامه قانون تعیین تکلیف وضعیت ثبتی اراضی وساختمانهای فاقد سند رسمی))

برابر آراء هیات موضوع قانون تعیین تکلیف وضعیت ثبتی اراضی وساختمانهای فاقد سند رسمی مستقر در واحد ثبتی حاجی آباد تصرفات مالکانه وبلامعارض متقاضیان محرز گردیده است لذا مشخصات متقاضیان وپلاک مورد تقاضا به شرح زیرجهت اطلاع عموم در دو نوبت به فاصله ۱۵ روز آگهی می شود در صورتی که هرکس نسبت به صدور سند مالکیت بنام متقاضیان اعتراض داشته باشد می تواند از تاریخ انتشار اولین آگهی به مدت دو ماه اعتراض خود را کتبا به اداره ثبت اسناد واملاک محل تسلیم وپس از اخذ رسید ظرف مدت یکماه از تاریخ تسلیم اعتراض دادخواست خودرا به مراجع محترم قضایی تقدیم وگواهی تقدیم دادخواست را به اداره ثبت محل تحویل نماید،درهرحال صدورسند مالکیت جدید مانع مراجعه متضرر به دادگاه نخواهد شد /۰

۱ - آقای اکبر صادقی پور فرزند ابراهیم ش ش ۳۶۸۹ صادره از بافت پنج دانگ مشاع از ششدانگ یکباب خانه به مساحت ۲۷۶/۵۰ متر مربع مفروز از پلاک باقیمانده ۳- اصلی قطعه یک بخش هفت بندرعباس واقع در حاجی آباد محله بی بی دختران ملکی غلامعباس حسن زاده احد از مالکین رسمی حاجی اباد.

۲ - آقای حامد پور ابول فرزند محمد ش ش ۶۵۹۵ صادره از حاجی اباد ششدانگ یکباب خانه به مساحت ۱۶۲/۷۵ متر مربع مفروز از پلاک باقیمانده ۴۳- اصلی قطعه دو بخش هفت بندرعباس واقع در حاجی آباد شهر فارغان ملکی احدی از مالکین رسمی فارغان.

تاریخ انتشار نوبت اول : دو شنبه ۱۳۹۹/۰۲/۰۱ شماره: ۷ /۱۷۰۴ م/الف

تاریخ انتشار نوبت دوم : سه شنبه ۱۳۹۹/۰۲/۱۶

علی اصغر ولی پور ــ رئیس اداره ثبت اسناد واملاک شهرستان حاجی آباد

آگهی حصر وراثت

حسب حکایت پرونده کلاسه ۹۹۰۰۰۴۳ شورای حل اختلاف شهرستان بستان آباد شادروان آقای بلال ماهری آلانق در تاریخ ۱۳۹۸/۱۲/۲۷ در اقامتگاه دائمی خود فوت نموده و وراث حین الفوتش عبارتند از :

۱.نام: زینب ، نام خانوادگی: آزموده آلانق ، شماره ملی: ۱۷۱۷۵۰۵۰۱۵ ، تاریخ تولد: ۱۳۲۸ ، نسبت مرحوم: همسر متوفی

۲.نام: فیروز ، نام خانوادگی: ماهری آلانق ، شماره ملی: ۱۷۱۰۲۳۱۶۷۱ ، تاریخ تولد: ۱۳۶۱ ، نسبت مرحوم: پسر متوفی

۳.نام: جلال ، نام خانوادگی: ماهری آلانق ، شماره ملی: ۱۷۱۷۵۲۱۱۲۶ ، تاریخ تولد: ۱۳۵۵ ، نسبت مرحوم: پسر متوفی

۴.نام: پرویز ، نام خانوادگی: ماهری آلانق ، شماره ملی: ۱۷۱۹۸۰۳۲۴۲ ، تاریخ تولد: ۱۳۶۴ ، نسبت مرحوم: پسر متوفی

۵.نام: معصومه ، نام خانوادگی: ماهری آلانق ، شماره ملی: ۱۷۱۷۵۲۱۱۱۸ ، تاریخ تولد: ۱۳۵۲ ، نسبت مرحوم: دختر متوفی

۶.نام: کبری ، نام خانوادگی: ماهری آلانق ، شماره ملی: ۱۷۱۹۴۵۵۷۴۰ ، تاریخ تولد: ۱۳۵۸ ، نسبت مرحوم: دختر متوفی

مراتب برای یک نوبت آگهی می شود تا چنانچه اعتراض یا وصیت نامه ای از متوفی نزد کسی باشد ظرف مدت یک ماه از تاریخ نشر این آگهی به شورای حل اختلاف واحد ۴ بستان آباد تقدیم والا وصیت نامه ای جز سری و رسمی پذیرفته نخواهد شد.

شورای حل اختلاف واحد ۴ شهرستان بستان آباد

آگهی قانون تعیین تکلیف اراضی و ساختمان های فاقد سند رسمی حوزه ثبتی ناحیه یک شهرکرد بخش ده استان چهارمحال وبختیاری

به دستور مواد یک وسه قانون تعیین تکلیف وضعیت ثبتی اراضی وساختمانهای فاقد سند رسمی وماده ۱۳ آیین نامه قانون فوق الذکر املاکی که در هیات مندرج در قانون مذکور مستقر در اداره ثبت اسناد واملاک ناحیه یک شهرکرد مورد رسیدگی ورای آن صادر گردیده جهت اطلاع عموم به شرح ذیل آگهی می گردد:

املاک واقع در قریه چالشتر به شماره ۵۳- اصلی

۱۰۰۷ فرعی خانم صفورا بهارلوئی نسبت به دو دانگ مشاع از ششدانگ یک باب خانه به مساحت ۱۳۸/۳۲ متر مربع خریداری شده مع الواسطه از علیداد اسحقی چالشتری

۱۰۰۷ فرعی آقای ملک محمد هاشم زاده کلواری نسبت به یک دانگ مشاع از ششدانگ یک باب خانه به مساحت ۱۳۸/۳۲ مترمربع خریداری شده مع الواسطه از علیداد اسحقی چالشتری

۱۰۰۷ فرعی خانم زینت بهارلوئی یانچشمه نسبت به سه دانگ مشاع از ششدانگ یک باب خانه به مساحت ۱۳۸/۳۲ متر مربع خریداری شده مع الواسطه از علیداد اسحقی چالشتری

۱۲۳۰ فرعی آقای مهدی خلجی پیربلوطی ششدانگ یک باب خانه به مساحت ۱۰۵/۱۶ متر مربع خریداری شده مع الواسطه از محمود اسحقی چالشتری

املاک واقع در زانیان سفلی پلاک ۵۹- اصلی

۶۰ فرعی آقای بهمن پیر محمدی بارده ششدانگ یک باب خانه به مساحت ۱۷۱/۳۸ متر مربع قسمتی از پلاک شماره ۸ فرعی خریداری شده مع الواسطه در رمضان پورکاوه

به موجب ماده ۳ قانون تعیین تکلیف وضعیت اراضی وساختمان های فاقد سند رسمی این آگهی نسبت به املاک فوق الذکر در دونوبت به فاصله ۱۵ روز از طریق روزنامه کثیرالانتشار ومحلی آگهی و درصورتی که اشخاص ذی نفع به آراء صادره اعتراضی داشته باشند باید تا دوماه از تاریخ انتشار اولین آگهی در شهرها و از تاریخ الصاق آگهی در روستاها اعتراض خودرا به اداره ثبت اسناد ناحیه یک شهرکرد تسلیم ورسید اخذ نمایند معترض باید ظرف یک ماه از تاریخ تسلیم اعتراض مبادرت به تقدیم دادخواست به دادگاه عمومی محل نماید وگواهی تقدیم دادخواست را به اداره ثبت ناحیه یک شهرکرد تحویل دهد. دراین صورت اقدامات ثبت موکول به ارائه حکم قطعی دادگاه است. درصورتی که اعتراض در مهلت قانونی واصل نگردد یا معترض، گواهی تقدیم دادخواست به دادگاه عمومی محل را ارائه نکند، اداره ثبت محل مبادرت به صدور سند مالکیت می نماید و صدور سند مالکیت مانع از مراجعه متضرر به دادگاه نخواهد بود.

تاریخ انتشار نوبت اول : سه شنبه ۹۹/۲/۱۶

تاریخ انتشار نوبت دوم : چهارشنبه ۹۹/۲/۳۱

علی رحیمی -سرپرست اداره ثبت اسناد واملاک ناحیه یک شهرکرد

« آگهی مزایده واگذاری امورات فردوس رضا» نوبت اول

شهرداری دامغان درنظر دارد به استناد مجوز شورای محترم اسلامی شهر کلیه امورات متوفیات شهر دامغان را در قالب قرارداد سالیانه به اشخاص حقیقی یا حقوقی واجد شرایط واگذار نمایدلذا از کلیه اشخاص و شرکت های ذیصلاح فعال در این حوزه دعوت بعمل می آید جهت دریافت اوراق مزایده به امور قراردادهای شهرداری مراجعه و پیشنهاد خود راحداکثر تا پایان وقت اداری روز سه شنبه مورخ ۹۹/۰۳/۰۶ تحویل دبیرخانه شهرداری نموده و رسید دریافت نمایند.

تلفن تماس و آدرس سایت جهت کسب اطلاعات بیشتر: ۰۲۳۳۵۲۵۶۱۱۵

www.damghan.ir

شهرداری دامغان

آگهی مزایده فروش خط تولید

در نظر است از طریق مزایده عمومی خط تولید فوم پلی استایرن، واقع در کیلومتر ۲۵ جاده همدان تهران جنب پمپ بنزین امیر اشرف کوریجان به شرح زیر به فروش برساند متقاضیان می توانند طبق اطلاعات مندرج در ذیل جهت بازدید و اخذ مدارک شرکت در مزایده از تاریخ ۹۹/۰۲/۱۵ در ساعات اداری به آدرس همدان ، خیابان هنرستان، بالاتر از خیابان یاسمین پلاک ۳۹ مراجعه نمایند.

جدول مشخصات:

۱ - دستگاه موادیز ۲- دستگاه بلوکر ۶ متری ۳- دیگ بخار ۵ تن ۴- کمپرسور باد ۵- مخزن ذخیره آب ۱۲۰۰۰ لیتری ۶- دستگاه برش ۲ دستگاه

- قیمت پایه فروش ۰۰۰/۰۰۰/۰۰۰/۱۰ ریال

نحوه و شرایط شرکت در مزایده:

الف- دریافت فرم شرکت در مزایده و بازدید از روز دوشنبه ۹۹/۰۲/۱۵ لغایت چهارشنبه ۹۹/۰۲/۱۷.

ب- متقاضی باید فرم تکمیل شده را تا پایان وقت اداری مورخ ۹۹/۰۲/۱۷ در پاکات دربسته تحویل شرکت نماید و رسید دریافت نماید.

پ- پاکت در ساعت ۱۰ صبح روز پنجشنبه مورخ ۹۹/۰۲/۱۸ در محل شرکت بازگشایی خواهد شد و حضور متقاضیان در جلسه بلامانع خواهد بود.

ت-هزینه کارشناسی ملک و هزینه درج آگهی در روزنامه به عهده برنده مزایده و هزینه نقل و انتقال به عهده طرفین می باشد.

ث- شرکت در رد یا قبول هر یک از پیشنهادات مختار است.

تماس وقت اداری: ۳۸۳۳۲۴۷۵-۰۸۱

آگهی مزایده فروش املاک

شرکت سرمایه گذاری استان همدان (سهامی عام) در نظر دارد از طریق مزایده عمومی یکی از املاک خود واقع در ۲۵ کیلومتری جاده همدان تهران جنب پمپ بنزین امیر اشرف کوریجان به شرح زیر به فروش برساند. متقاضیان می توانند طبق اطلاعات مندرج در ذیل جهت بازدید و اخذ مدارک و فرم شرکت در مزایده از تاریخ ۹۹/۰۲/۱۵ در ساعات اداری به آدرس همدان، خیابان هنرستان ، بالاتر از خیابان یاسمین پلاک ۳۹ مراجعه نمایند.

جدول مشخصات:

۱ - نوع ملک صنعتی ۲- متراژ عرصه ۲۸۷۵۰ مترمربع ۳- متراژ اعیان ۴۸۸۹ مترمربع

- قیمت پایه فروش ۰۰۰/۰۰۰/۰۰۰/۶۰ ریال

نحوه و شرایط شرکت در مزایده:

الف- دریافت فرم شرکت در مزایده و بازدید از روز دوشنبه ۹۹/۰۲/۱۵ لغایت چهارشنبه ۹۹/۰۲/۱۷

ب- متقاضی باید فرم تکمیل شده را تا پایان وقت اداری مورخ ۹۹/۰۲/۱۷ در پاکات دربسته تحویل شرکت نماید و رسید دریافت نماید.

پ- پاکت در ساعت ۱۰ صبح روز پنجشنبه مورخ ۹۹/۰۲/۱۸ در محل شرکت فوق بازگشایی خواهد شد و حضور متقاضیان در جلسه بلامانع خواهد بود.

ت-هزینه کارشناسی ملک و هزینه درج آگهی در روزنامه به عهده برنده مزایده و هزینه نقل و انتقال به عهده طرفین می باشد.

ث- شرکت در رد یا قبول هر یک از پیشنهادات مختار است.

تماس وقت اداری: ۳۸۳۳۲۴۷۵-۰۸۱

شرکت سرمایه گذاری استان همدان

آگهی ابلاغ اجرائیه طبق ماده ۱۸ آیین نامه اجرای اسناد رسمی پرونده کلاسه ۹۸۰۲۱۳۳

بدینوسیله به توکل عابدی همدانی نام پدر: محبتعلی تاریخ تولد: ۱۳۴۹/۰۵/۰۶ شماره ملی: ۴۰۵۰۵۹۰۸۶۷ شماره شناسنامه: ۱۰۷۵ به نشانی: همدان حصار امام ۱۲ متری جعفری پلاک ۸۸ ابلاغ میشود که بانک ملی جهت وصول مبلغ ۱۸۳/۴۰۵/۹۱۳ ریال به استناد قرارداد به شماره ۹۶۱۲۲۰۲۱۶۷ مورخ ۱۳۹۶/۱۱/۰۳ علیه شما اجرائیه صادر نموده و پرونده اجرائی به کلاسه ۹۸۰۲۱۳۳ در این اداره تشکیل شده و با توجه به اینکه نشانی متن سند نامشخص میباشد، لذا بنا به تقاضای بستانکار طبق ماده ۱۸ آئین نامه اجرا مفاد اجرائیه فقط یک مرتبه در یکی از روزنامه های کثیرالانتشار محلی آگهی می شود و چنانچه ظرف مدت ده روز از تاریخ این آگهی که روز ابلاغ محسوب می گردد، نسبت به پرداخت بدهی خود اقدام ننمایید، عملیات اجرائی جریان خواهد یافت.

تاریخ انتشار: ۱۳۹۹/۰۲/۱۶

جلال حدادی - رئیس اداره اجرای اسناد رسمی همدان

آگهی تغییرات شرکت حفاری مهر دشت ملایر شرکت با مسئولیت محدود به شماره ثبت ۳۲۹ و شناسه ملی ۱۰۸۲۰۰۱۹۵۷۸

به استناد صورتجلسه مجمع عمومی فوق العاده مورخ ۱۳۹۸/۱۲/۰۱ تصمیمات ذیل اتخاذ شد : محل شرکت از آدرس قبلی به آدرس جدید در : استان همدان ، شهرستان ملایر ، بخش مرکزی ، شهر ملایر، محله بلوار حاج محمد ملایری ، کوچه صنعتگران ، بلوار حاج محمد ملایری ، پلاک ۰ ، طبقه همکف، کدپستی ۶۵۷۱۷۸۷۴۸۹ تغییر یافت و ماده مربوطه در اساسنامه اصلاح گردید.

اداره کل ثبت اسناد و املاک استان همدان

مرجع ثبت شرکت ها و موسسات غیرتجاری ملایر (۸۳۲۴۹۴)

آگهی دعوت به مجمع عمومی عادی بطور فوق العاده موسسه حسابرسی و خدمات مالی سنجیده روش آریا

از کلیه شرکا محترم موسسه دعوت میشود در جلسه مجمع عمومی عادی به طور فوق العاده که در تاریخ ۱۳۹۹/۰۲/۲۷ساعت۱۴ به منظور انتخاب اعضای هیئت مدیره در دفتر مرکزی موسسه برگزار می شود حضور بهم رسانند.

اعضای هیئت مدیره موسسه

آگهی مناقصه عمومی شماره ۹۹/۰۳ نوبت اول

اداره کل راه و شهرسازی استان تهران در نظر دارد پروژه ذیل را ازطریق برگزاری مناقصه عمومی از طریق سامانه تدارکات الکترونیک دولت واگذارنماید.

ردیف	موضوع	شماره مناقصه در سامانه ستاد	تضمین شرکت در فرایند ارجاع کار (ریال)	برآورد اولیه (ریال)
۱	تجدید نوبت پنجم مناقصه تهیه و نصب علائم و حفاظ جانبی (گاردریل) واقع در محور فیروزکوه – گرمسار حدفاصل محمود آباد تا عروس پران	۲۰۹۹۰۰۳۰۲۹۰۰۰۰۰۳	۳,۵۹۷,۷۸۷,۶۷۹	۷۱,۹۵۵,۷۵۳,۵۸۴
۲	پروژه عملیات تکمیل ساختمان مجتمع فرهنگی و هنری نسیم شهر	۲۰۹۹۰۰۳۰۲۹۰۰۰۰۰۴	۲,۲۹۷,۶۳۷,۶۰۱	۴۵,۹۵۲,۷۵۲,۰۱۹
۳	تجدید نوبت اول پروژه احداث دیوار حائل در محور زردبند به فشم	۲۰۹۹۰۰۳۰۲۹۰۰۰۰۰۵	۱,۰۶۹,۹۵۱,۰۵۵	۲۱,۳۹۹,۰۲۱,۰۸۹

کلیه مراحل برگزاری مناقصه از دریافت اسناد مناقصه تا ارائه پیشنهاد مناقصه گران و بازگشایی پاکتها از طریق درگاه سامانه تدارکات الکترونیکی دولت (ستاد) به آدرس www.setadiran.ir انجام خواهد. همچنین ارسال فیزیکی پاکت الف مطابق برنامه زمانی زیر به آدرس مناقصه گزار الزامی است. (نوع تضمین یکی از تضامین معتبر در آئین نامه تضمین به شماره ۱۲۳۴۰۲ مورخ ۹۴/۹/۲۲ می باشد.

آخرین مهلت زمانی ثبت نام و دریافت اسناد : از تاریخ درج آگهی تا ساعت ۱۳:۰۰ مورخ: ۹۹/۰۲/۲۳

آخرین مهلت زمانی ارسال پیشنهاد در سامانه ستاد و تحویل فیزیکی پاکت الف به دبیرخانه مناقصه گزار: ساعت ۱۳:۰۰ مورخ : ۹۹/۰۳/۰۶

زمان بازگشایی پاکات مناقصه به ترتیب راس ساعت ۱۳:۰۰ و ۱۳:۳۰ و ۱۴:۰۰ روز چهارشنبه مورخ ۹۹/۰۳/۰۷

درآدرس زیر خواهد بود:

آدرس مناقصه گزار: تهران ، خیابان سپهبد قرنی ، خیابان کلانتری، پلاک ۸۰، ساختمان شماره ۱ اداره کل راه و شهرسازی استان تهران تلفن تماس: ۸۸۹۲۱۵۰۵ داخلی ۲۰۵

اداره کل راه و شهرسازی استان تهران

فرماندار قرچک:

وحدت رویه بین ادارات و مردم در پیشگیری و مقابله با کرونا نتیجه‌بخش بوده است

قرچک- خبرنگارروزنامه جمهوری اسلامی: فرماندار شهرستان قرچک گفت: وحدت رویه موجود بین ادارات و نهادها با گروه‌های خودجوش و آحاد مردم قرچک موجب شده تا اقدامات پیشگیرانه و مقابله با ویروس کرونا در این شهرستان نتیجه‌بخش باشد.

بهمن خطیبی در جلسه هماهنگی اجرای طرح‌های مشارکت مردمی، قرارگاه مواسات و کمک مؤمنانه افزود: هدف از اجرای طرح‌های مشارکت‌های مردمی، مواسات و کمک مؤمنانه تسکین دادن بخشی از مشکلات آسیب‌دیدگان از شرایط کروناست که عمده آنها در قالب کمک‌های دولتی صورت می‌گیرد.وی با بیان اینکه در شهرستان قرچک با حجم اندک امکانات و تجهیزات اقدامات بزرگی در این برهه انجام شد، تصریح کرد: واحد تولیدی ماسک در قرچک راه‌اندازی شده که نه تنها نیاز شهرستان بلکه نیاز شهرستانهای همجوار و برخی استانها را با تولید روزانه ۱۰ هزار ماسک تامین می‌کند. خطیبی خواستار تداوم روند همکاری بین ادارات و گروه‌های جهادی شد و گفت: خوشبختانه آمار ابتلا به کرونا در سطح کشور روند نزولی داشته و در شهرستان هم همینطور بطوریکه روند مراجعه به بیمارستان شهید ستاری نزولی است.

مدیر کل راه و شهرسازی استان خبر داد:

تصویب ۱۶ طرح کارگروه امور زیربنایی هرمزگان

بندرعباس – خبرنگار روزنامه جمهوری اسلامی: مدیر کل راه وشهرسازی استان هرمزگان با اشاره به بررسی و تصویب ۱۶طرح در جلسه امور زیربنایی استان بر فسخ واگذاریهای بدون اقدام تأکید کرد.

آرش رضایی در دومین جلسه کارگروه امور زیربنایی استان هرمزگان گزارشی از تعیین تکلیف قراردادهای مهلت سپری شده در حوزه واگذاری‌های راه و شهرسازی ارائه نمود و از عزم این اداره کل در فسخ واگذاری‌هایی که هیچگونه اقدامی در این خصوص انجام نداده‌اند خبر داد.وی در ادامه به بررسی و تصویب ۱۶ طرح شیلاتی، صنعتی، دامپروری، گردشگری و ورزشی نیز اشاره کرد و افزود: در این جلسه ۱۶ طرح مورد بررسی و تصمیم‌گیری قرار گرفت که از مهمترین آنها می‌توان به تعیین تکلیف پهنه گردشگری تازیان و همچنین مکان یابی جهت احداث ورزشگاه شش هزار نفری در شهر بندرعباس اشاره کرد.رضایی افزود: سایر طرح‌ها در حوزه‌های صنعتی و شیلاتی در شهرستان‌های بستک، سیریک و بندرلنگه بودند که تعیین تکلیف شدند.مدیرکل راه و شهرسازی هرمزگان تصریح کرد: در این جلسه همچنین مقرر شد، اداره امور اراضی استان نسبت به واگذاری‌های سالهای گذشته و اداره کل میراث فرهنگی، گردشگری و صنایع دستی در خصوص واگذاری اراضی صورت گرفته در حوزه گردشگری، در جلسه آینده گزارشی ارائه نماید.

رئیس پلیس راهنمایی و رانندگی استان ایلام اعلام کرد:

اجرای مستمر طرح برخورد با خودروهای هنجارشکن

ایلام-خبرنگارروزنامه جمهوری اسلامی: رئیس پلیس راهنمایی و رانندگی استان ایلام گفت. در مرحله دوم اجرای طرح ارتقاء امنیت اجتماعی و ترافیکی در تفرجگاه بام ایلام ۲۷ دستگاه خودروی متخلف که اقدام به حرکات نارمتعاف و نمایشی کردند روانه پارکینگ شد.

سرهنگ کوهزادی اظهارداشت: باتوجه به گرم شدن هوا و گرایش مردم به استفاده از تفرجگاه‌های اطراف شهر،طرح برخورد با خودروهای هنجارشکن که برای جلب توجه اقدام به دور دور می‌کند بصورت ویژه در دستور کار پلیس قرار دارد.وی با اشاره به اینکه هماهنگی لازم درخصوص توقیف این دسته از وسایل نقلیه با مرجع قضایی انجام شده گفت: ماموران پلیس راهور در صورت مشاهده خودروهای هنجارشکن پس از اعمال قانون راننده خاطی را در جهت مطالبه به حق مردم به مراجع قضائی معرفی می‌کنند. وی بابیان اینکه ۲۷دستگاه خودروی متخلف دیگر در ادامه اجرای این طرح دربام ایلام متوقف و روانه پارکینگ شدند، تصریح کرد: آرامش روانی مردم و نظم اجتماعی خط قرمز پلیس بوده و با کسانی که با حرکات نمایشی و مخاطره آفرین سلامت روانی و جسمی مردم را به مخاطره می‌اندازد برابرقانون برخورد می‌شود.

فرماندار رودبار:

برای رفع دغدغه‌های کشاورزان و شالیکاران تمام تلاش‌مان را به کار بسته‌ایم

رودبار – خبرنگار روزنامه جمهوری اسلامی: ضیایی فرماندار رودبار در جلسه شورای کشاورزی و حفاظت از منابع آب این شهرستان گفت: برای رفع دغدغه تامین آب کشاورزان و شالیکاران به ویژه شالیزارهای آبخور سد سفیدرود تمام توانمان را به کار بسته ایم.

وی افزود: ورودی آب به سد سفیدرود درحال حاضر ۲۹۳ مترمکعب بر ثانیه است و سرریز این سد هم با مدیریت صورت گرفته دو هفته دیرتر انجام گرفت و لذا نیاز است ۱۷ سردهنه مسیر ۵۰ کیلومتری مزارع کشاورزی مهیای آبدهی به شالیزارها باشند.ضیایی گفت: رودبار از معدود شهرستان‌های گیلان است که قنات دارد و در این زمینه پیگیر جذب اعتبارات برای احیاء و بهره مندی از آن هستیم. وی با اشاره به تنش آبی در روستاها گفت: پارسال به همراه نماینده مردم در مجلس شورای اسلامی از وزارت نیرو اعتبارات خوبی برای مجتمع‌های روستایی جذب کردیم و لذا اداره آب باید،رفع دغدغه‌های آب روستاها را در اولویت قرار دهد. فرماندار رودبار به آفت ملخ مراکشی و مگس زیتون که از مشکلات عمده بخش کشاورزی رودبار می‌باشد اشاره کرد و گفت:استاندار گیلان برای مهار و بهبود وضعیت در این زمینه عنایت ویژه‌ای دارد و جهاد کشاورزی هم باید پیش از طغیان ملخ‌ها و فعالیت آفت مگس زیتون برنامه‌های پیشگیرانه خود را شروع کند.

بویین میاندشت تنها شهر سفید استان اصفهان در برابر بیماری کروناست

اصفهان -خبرنگار روزنامه جمهوری اسلامی: سخنگوی دانشگاه علوم پزشکی اصفهان گفت: بویین میاندشت در غرب این استان تنها منطقه بین شهرستان‌های زیر پوشش این دانشگاه است که در وضعیت سفید در زمینه بیماری کرونا قرار دارد. آرش نجیمی افزود: همچنین براساس شاخص‌های طبقه بندی شهرستان‌های درگیر با بیماری کرونا، اصفهان، برخوار و نطنز در وضعیت قرمز و سایر شهرستان‌های زیر پوشش دانشگاه علوم پزشکی اصفهان در وضعیت زرد قرار دارند.وی توضیح داد: شاخص‌های طبقه‌بندی شهرستان‌های درگیر با بیماری کرونا شامل متوسط میزان بستری روزانه به ازای هر یکصد هزار نفر جمعیت و متوسط تعداد بستری روزانه است که بر این اساس، شهرستان‌ها به سه دسته سفید، قرمز و زرد طبقه بندی می‌شوند.نجیمی با بیان اینکه دانشگاه علوم پزشکی اصفهان به طبقه‌بندی ۲۲ شهرستان زیر پوشش خود با توجه به شاخص‌های مذکور پرداخت، اضافه کرد: این طبقه‌بندی به وزارت بهداشت، درمان و آموزش پزشکی اعلام شد.بویین میاندشت با بیش از ۲۰ هزار نفر جمعیت در ۱۸۰ کیلومتری غرب استان اصفهان است.در استان اصفهان امور بهداشتی و درمانی ۲۲ شهرستان با حدود چهار میلیون و ۵۰۰ هزار نفر زیر نظر دانشگاه علوم پزشکی اصفهان و ۲ شهرستان کاشان و آران و بیدگل با حدود ۵۰۰ هزار نفر جمعیت زیر نظر دانشگاه علوم پزشکی کاشان است.

منتخب مردم مرند در مجلس شورای اسلامی:

وسعت فعالیت‌های گلخانه‌ای در شهرستان مرند کم نظیر است

مرند – خبرنگار روزنامه جمهوری اسلامی: معصومه پاشایی منتخب مردم مرند و جلفا در مجلس شورای اسلامی، به اتفاق آراز برنو مدیر صنایع کشاورزی سازمان جهاد کشاورزی آذربایجان شرقی، منوچهر رحمانی مدیر جهاد کشاورزی شهرستان مرند، صمد طاهری مدیر شبکه بهداشت و درمان شهرستان مرند و معاون فرماندار ویژه مرند از یک واحد تولید الکل و صنایع غذایی و یک واحد تولید گل و گیاه پیشرفته در شهرستان مرند بازدید کرد.

منتخب مردم مرند در مجلس شورای اسلامی در جریان بازدید از گلخانه با قدردانی از مدیر جهاد کشاورزی و خدمات انجام شده در شهرستان مرند گفت: فعالیت گلخانه‌ای در وسعتی کم نظیر در این شهرستان قابل تقدیر است و رسانه‌ها باید جوانان را برای سرمایه‌گذاری و فعالیت در توسعه گلخانه تشویق کنند. وی با تأکید بر رشد قابل توجه کشت گلخانه‌ای در یک دهه گذشته گفت: با توجه به چهار فصل بودن ایران این مزیت بومی برای ما مهیا است تا با استفاده از کشت گلخانه‌ای در تمامی فصول سال با تولید میوه و محصولات کشاورزی تازه در راستای جهش تولید حرکت کنیم.

پاشایی تأکید کرد: امروز با توجه به تأکید رهبری بر مسأله جهش در تولید، بحث کشت گلخانه مورد توجه قرار گرفته اما واقعیت این است که علاوه بر اهمیت این مقوله در رونق تولید در کشور و تأمین نیاز داخلی به محصولات کشاورزی، می‌تواند زمینه صادرات را نیز فراهم کند. وی ادامه داد: در شرایط فعلی کشت گلخانه‌ای هم تجربه موفقی را در یک دهه گذشته پشت سر گذاشته و هم توجیه اقتصادی قابل قبولی دارد اما باید توجه داشت که ممکن است در زمینه کشت گلخانه‌ای نیز همانند بسیاری از فعالیت‌های دیگر که به یکباره گسترش می‌یابد با گذشت زمان در مدیریت آن ناتوان بمانیم. منتخب مردم مرند و جلفا در مجلس شورای اسلامی همچنین در بازدید از واحد تولید الکل و صنایع غذایی در شهرک صنعتی مرند تصریح کرد: دانشگاه تبریز و جهاد کشاورزی با یک حرکت جهادی و علمی ۵ واحد تولید صنایع غذایی در استان آذربایجان شرقی را به واحد تولید الکل تبدیل کردند.پاشایی افزود: این اقدام با هزینه بسیار اندک، کشور ما را از واردات الکل در این شرایط سخت و روزهای کرونایی بی‌نیاز می‌کند.

مدیر جهاد کشاورزی شهرستان مرند نیز در این بازدید گفت: شهرستان مرند دارای ۲۳ هکتار گلخانه بزرگ و کوچک مقیاس است و۵ مورد پرونده حدود ۲ هکتار درحال طی مراحل قانونی است که به ظرفیت شهرستان افزوده خواهد شد.منوچهر رحمانی خاطرنشان کرد: این گلخانه به مساحت ۹۲۰۰ متر مربع و زیر بنایی به مساحت ۳۰۰۰ مترمربع در اراضی روستای دولت آباد، بخش مرکزی شهرستان مرند و با اشتغال زایی ۱۰ نفر مستقیم و ۲۰ نفر اشتغال غیر مستقیم با تولید ۱۲۰ هزار گلدان انواع گل رز و۲۰۰ تن انواع سبزیجات درحال فعالیت بوده و در آینده نزدیک و با همت مسئولان استانی و شهرستانی شاهد تکمیل و راه‌اندازی گلخانه درختی (زردآلو-آلوچه و...) این گلخانه خواهیم بود.

همچنین مدیر جهاد کشاورزی شهرستان ویژه مرند در بازدید از کارخانه ترشی کام شهرستان مرند و یکی از بزرگترین تولید کنندگان شیره خرما در جهان گفت: این شرکت در سال ۱۳۸۲ در شهرک صنعتی شهرستان مرند در زمینی به مساحت ۱۸۰۰۰ هزار متر مربع و با زیر بنای ۱۲۰۰۰ مترمربع احداث گردید که از حیث تجهیزات یکی از بزرگترین و مجهزترین مجموعه‌های تولید کنسانتره خرما و بزرگترین تولیدکننده شیره خرما در کشور و انواع لواشک بهداشتی با میوه جات فصلی منطقه مرند است. وی اظهار داشت: این امر موفقیت چشمگیری در صدور محصول با کیفیت عالی و ارگانیک و بهداشتی را برای مصرف کنندگان داخلی و خارجی مخصوصا به کشورهای اروپایی، آسیایی، کشورهای خاورمیانه و روسیه تولید و مهیا ساخته و موجب ارزآوری به کشور شده است.رحمانی افزود: در این کارخانه بیش از ۴۰۰ نفر نیروی فعال مشغول به کار هستند و در فصول برداشت میوه تعداد کارگران به بیش از ۷۰۰ نفر افزایش می‌یابد. مدیر جهاد کشاورزی مرند تصریح کرد: تولیدات کشاورزی از زمان برداشت تا عرضه، ضایعات زیادی به همراه دارد که این امر موجب افزایش قیمت تمام شده محصول و پایین آمدن میزان تولیدات می‌شود.وی گفت: محصولات کشاورزی در مدت زمان کوتاهی فاسد می‌شوند به همین دلیل حتی اگر بهترین و باکیفیت‌ترین محصولات تولید شود، بیشتر از چند روز نمی‌توان آنها را نگهداری کرد بنابراین به منظور کاهش ضایعات محصولات تولیدی باید توجه ویژه‌ای به این صنایع داشته باشیم.رحمانی با اشاره به ارزش افزوده حاصل از تولیدات صنایع تبدیلی تصریح کرد: توجه به اینکه بخشی از تولیدات و محصولات کشاورزی بر اثر عوامل گوناگون فیزیکی، شیمیایی در مراحل کاشت، داشت و برداشت و همچنین پس از برداشت ضایع شده و از بین می‌رود می‌توان با برنامه‌ریزی صحیح برای توسعه و حمایت از صنایع تبدیلی و تکمیلی بخش کشاورزی، مقادیر انبوهی از این محصولات را در مراحل مختلف که زیان جبران ناپذیری به کشاورزان و اقتصاد کشور وارد می‌کند را به ارزش افزوده تبدیل کرد.

آگهی تغییرات موسسه آوای سروش مهرانگیز بهشهر به شماره ثبت ۳۳۵ و شناسه ملی ۱۴۰۰۷۵۲۶۷۱۳

به استناد صورتجلسه مجمع عمومی عادی سالیانه مورخ ۱۳۹۸/۰۴/۲۵ تصمیمات ذیل اتخاذ شد : ۱ - دانیال کاردر رستمکلائی به کدملی : ۲۱۷۰۳۰۴۲۶۶ بعنوان بازرس موسسه برای یک سال انتخاب شد . رونوشت به :اداره فرهنگ وارشاد اسلامی شهرستان بهشهر عطف به نامه شماره ۹۸۶۱مورخ ۱۳۹۸/۰۴/۳۰ جهت اطلاع

اداره کل ثبت اسناد و املاک استان مازندران

مرجع ثبت شرکت ها و موسسات غیرتجاری بهشهر (۸۳۱۹۲۷)

رونوشت آگهی حصر وراثت

آقای/ خانم علی‌احمد کیانی دارای شماره شناسنامه ۳۹ بشرح دادخواست بکلاسه ۱۰۲/۲/۹۹ از این شورا درخواست گواهی حصر وراثت نموده و چنین توضیح داده که شادروان گوهر فتحی به شماره شناسنامه ۱۶۲ در تاریخ ۱۳۹۸/۷/۹ در اقامتگاه دائمی خود بدرود حیات گفته و ورثه حین‌الفوت آن مرحوم منحصر است به:

۱- علی‌احمد کیانی فرزند علی‌محمد ش.ش ۳۹ تاریخ تولد ۱۳۵۳ صادره از ایوان - زوج متوفی

۲- علی‌رضا کیانی فرزند علی‌احمد ش.ش ۶۱۶۰۱۲۹۱۷۱ تاریخ تولد ۱۳۸۶ صادره از ایوان - فرزند متوفی

۳- امیررضا کیانی فرزند علی‌احمد ش.ش ۶۱۶۰۱۰۱۷۵۷ تاریخ تولد ۱۳۸۲ صادره از ایوان - فرزند متوفی

۴- طوبی شجاع فرزند علی ش.ش ۱۰۵ تاریخ تولد ۱۳۱۲ صادره از ایوان - مادر متوفی

اینک با انجام تشریفات مقدماتی درخواست مزبور را در یک نوبت آگهی می‌نماید. تا هرکس اعتراضی دارد و یا وصیت‌نامه از متوفی نزد او باشد. از تاریخ نشر آگهی ظرف یک ماه به شورا تقدیم دارد و الا گواهی صادر خواهد شد.

قاضی شورای حل اختلاف شعبه دوم حقوقی ایوان – یوسف مرادنژادی

آگهی دعوت سهامداران شرکت زرین سهام سبز (سهامی خاص) ثبت شده به شماره ۶۳۵۷۲ و شناسه ملی ۱۰۲۶۰۱۳۹۹۸۰ جهت تشکیل مجمع عمومی فوق‌العاده

بدینوسیله از کلیه سهامداران ویا نمایندگان قانونی شرکت زرین سهام سبز دعوت می شود تا درجلسه مجمع عمومی فوق العاده که در ساعت ۱۰ مورخ ۱۳۹۹/۲/۲۸ که در محل دفتر شرکت واقع در اصفهان ، سه راه سیمین، ساختمان اداری اسپادانا ،طبقه ۵ واحد ۱ تشکیل می گردد حضور بهمرسانند

دستور جلسه :

۱ - اصلاح ماده ۲ اساسنامه شرکت

۲ مواردی که در صلاحیت این مجمع باشد

هیات مدیره شرکت

آقای حسین ضیایی فرزند ذبیح‌الله به شرح دادخواست به کلاسه ..... ش۱ از این دادگاه درخواست گواهی حصر وراثت نموده و چنین توضیح داده است که شادروان ذبیح‌اله ضیایی فرزند سیف‌علی به ش‌ش ۲۶۴۹ کدملی ۳۸۰۰۵۱۶۷۵۶ مذهب تشیع در تاریخ ۹۴/۷/۱۶ در اقامتگاه دائمی خود سریش‌آباد درگذشته و ورثه حین‌الفوت او منحصر است بشرح ذیل:

۱ - حسین ضیایی کدملی ۳۸۰۱۵۱۶۷۷۶ نسبت با متوفی: فرزند

۲ - مریم ضیایی کدملی ۳۸۰۱۴۵۷۶۶۴ نسبت با متوفی: فرزند

۳ - معصومه ضیایی کدملی ۳۸۰۱۴۹۷۸۰ نسبت با متوفی: فرزند

۴ - طاهره ضیایی کدملی ۳۸۰۰۵۳۸۳۱۸ نسبت با متوفی: فرزند

۵ - صغری ضیایی کدملی ۳۸۰۱۵۱۹۵۳۸ نسبت با متوفی: فرزند

۶ - عذرا یالپانی کدملی ۳۸۰۰۵۲۱۸۵۷ نسبت با متوفی: همسر

اینک با انجام تشریفات مقدماتی درخواست مذکور را در یک نوبت آگهی می‌نماید تا کسی اعتراضی دارد و یا وصیتنامه‌ای از متوفی نزد او باشد از تاریخ نشر آگهی ظرف یک ماه به دادگاه تقدیم دارد و الا گواهی صادر خواهد شد. م - الف ۶۷

رئیس شعبه اول شورای حل اختلاف سریش‌آباد - محمدنبی بابامحمدی

آگهی تحدید حدود اختصاصی شهرستان بانه

بدین‌وسیله تحدید حدود اختصاصی قسمتی از املاک و مستغلات واقع در بخش هفت شهرستان بانه قطعه ۱۰ براساس ماده ۱۳ قانون تعیین تکلیف و تبصره ذیل آن به صاحبان و مجاورین املاک پلاک ذیل به وسیله این آگهی ابلاغ می‌شود که در روز و ساعات تعیین شده در محل حضور یافته تا عملیات تحدید حدود با حضور آنان صورت گیرد و چنانچه مجاورین و صاحبان حقوق ارتفاقی که نسبت به حدود و حقوق ارتفاقی ملک مذکور اعتراض داشته باشند از تاریخ انجام تحدید حدود ظرف مدت ۳۰ روز می‌توانند اعتراض خود را اعلام و گواهی طرح دعوی را از طریق مراجع قضائی ارائه نمایند در غیر اینصورت سند مالکیت برابر مقررات صادر خواهد شد.

قطعه ۱۰

دهستان ننور

۱ - پلاک ۷۷ فرعی از ۳۱- اصلی قطعه ۱۰ دهستان ننور به نام طاهر فاتحی نسبت به ۸۴ شعیر مشاع از ۹۶ شعیر مشاع از ششدانگ یک قطعه زمین مزروعی آبی به مشهوریت برجوی رشید به مساحت ۲۳۷۷۱/۴۰ مترمربع.

ساعت ۹ صبح روز سه‌شنبه مورخ ۱۳۹۹/۰۳/۰۶

تاریخ انتشار آگهی: ۱۳۹۹/۰۲/۱۶

م الف ۲۶

کیوان محمودی ــ رئیس ثبت اسناد و املاک بانه

آگهی ابلاغ اجرائیه کلاسه ۹۸۰۲۵۰۷ وفق ماده ۱۸ آئیننامه اجرای اسناد رسمی

بدین وسیله به آقای علی قدیمی فرزند حسن آقا شناسنامه شماره ۲۰۹ صادره از همدان کدملی ۳۸۷۴۶۱۷۱۸۱ و آقای احمد کلوندی فرزند محمد، شماره شناسنامه ۶۱۷ کدملی ۳۸۰۰۸۶۳۰۲۲ ابلاغ می شود که بانک ملی شعبه میدان سپاه همدان به استناد قرارداد بانکی شماره ۹۷۱۳۵۸۶۵۰۵ - ۹۷/۷/۸ جهت وصول مبلغ ۶۰۶/۷۳۶/۹۴۱ ریال تا تاریخ ۹۸/۱۰/۱۵ به انضمام خسارت تاخیر متعلقه و از تاریخ مذکور تا روز تسویه کامل بدهی روزانه ۳۹۹۶۷۱ ریال اضافه میگردد، طبق مقررات علیه شما و کامبیز مهیائی اجرائیه صادر نموده و پرونده اجرائی به کلاسه ۹۸۰۲۵۰۷ در این اداره تشکیل شده و طبق گزارش مورخ ۹۸/۱۱/۲۴ مامور، محل اقامت شما به شرح متن سند شناخته نشده، لذا بنا به تقاضای بستانکار طبق ماده ۱۸ آئین نامه اجرا مفاد اجرائیه فقط یک مرتبه در یکی از روزنامه های کثیرالانتشار محلی آگهی می شود و چنانچه ظرف مدت ده روز از تاریخ این آگهی که روز ابلاغ محسوب می گردد، نسبت به پراخت بدهی خود اقدام ننمایید، عملیات اجرائی جریان خواهد یافت. تاریخ انتشار: ۹۹/۰۲/۱۶

جلال حدادی– رئیس اداره اجرای اسناد رسمی همدان

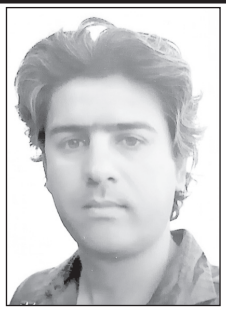

آگهی شناسایی آقای **علیرضا اعتمادی** در پرونده کلاسه ۹۸۰۷۶۹ دادگاه عمومی آبپخش که چون برابر گزارشات واصله آقای علیرضا اعتمادی فرزند حیدر و خاتون متولد ۱۳۶۵/۶/۳۱ با کد ملی ۶۱۰۹۹۴۱۱۱ صاحب عکس الصاقی به عنوان ملوان در لنج آقای کرامت عباسی خاک بوده که لنج موصوف در مسافرت دبی به مقصد بندر ریگ مفقود گردیده است و اکنون سه سال می‌باشد که از غیبت وی می گذرد و هیچ خبری از وی وجود ندارد لذا چنانچه شخصی اطلاعی از نامبرده دارد به دادگاه بخش آبپخش در استان بوشهر یا با شماره **تلفن ۰۷۷۳۴۸۲۷۰۳۶** اعلام نماید.

م الف ۶۷

سیدفخرالدین هاشمی

رییس دادگاه عمومی بخش آبپخش

آگهی تغییرات شرکت ماد معمار شرکت سهامی خاص به شماره ثبت ۴۶۹۹ و شناسه ملی ۱۰۸۲۰۰۵۶۷۹۷

به استناد صورتجلسه مجمع عمومی عادی بطور فوق العاده مورخ ۱۳۹۹/۰۱/۱۰ تصمیمات ذیل اتخاذ شد : ۱ - آقای مهدی حیدری به شماره ملی ۳۸۷۴۷۰۹۵۳۱ به عنوان بازرس اصلی و آقای جواد امدادی فرد به شماره ملی ۳۸۷۳۴۳۶۸۴۱ به عنوان بازرس علی البدل برای یک سال مالی انتخاب گردید. ۲ - آقای مصطفی زارعی شماره ملی۳۸۷۴۵۰۶۶۰۶ ، آقای علیرضا پرهون شماره ملی۳۸۷۳۴۴۸۹۳۹ ، آقای حیدر درویش شماره ملی۳۸۷۳۹۲۸۵۵۸ و خانم فاطمه شهبازی شماره ملی ۴۰۵۱۷۱۸۱۳۱ برای مدت دوسال بعنوان اعضای هیات مدیره انتخاب گردیدند .

اداره کل ثبت اسناد و املاک استان همدان

اداره ثبت شرکت ها و موسسات غیرتجاری همدان (۸۳۲۴۸۱)

آگهی فقدان سند مالکیت

نظر به اینکه اسمعیل ذاکری فرزند عباس با تسلیم دو برگ استشهادیه محلی گواهی شده توسط دفترخانه اسناد رسمی شماره ۵۶ حوزه ثبتی این شهرستان (میناب) مدعی است که سند مالکیت ششدانگ پلاک ۵۵۴- اصلی باقیمانده واقع در شهر میناب به شماره سریال چاپی سند مالکیت المثنی ۴۲۷۴۶۰ سری الف/۸۱ به اسم نامبرده صادر و تسلیم گردیده است. سپس به علت جابجایی سند مذکور مفقود شده است، لذا در اجرای ماده ۱۲۰ آیین‌نامه قانون ثبت تقاضا صدور سند مالکیت المثنی نسبت به پلاک فوق‌الذکر را نموده‌اند بدین وسیله مراتب در یک نوبت جهت اطلاع عموم آگهی تا چنانچه هرکس مدعی انجام معامله نسبت به ملک مذکور و یا مدعی وجود اصل سند مالکیت نزد خود می‌باشد اعتراض خود را ظرف مدت ده روز از تاریخ انتشار این آگهی با ارائه اصل سند مالکیت و یا سند انتقال به اداره ثبت اسناد و املاک میناب تسلیم نماید بدیهی است در صورت انقضاء مهلت مقرر قانونی و عدم وصول واخواهی و یا در صورت وصول اعتراض و عدم ارائه اصل سند مالکیت و یا سند انتقال نسبت به صدور سند مالکیت المثنی بنام مالک وفق مقررات اقدام خواهد شد.

م الف ۱۸۵۴

تاریخ انتشار: ۹۹/۲/۱۶

عقیل قاسمی

رئیس اداره ثبت اسناد و املاک میناب

آگهی ابلاغ اجرائیه کلاسه: ۱۳۹۸۰۴۰۲۶۷۸۱۰۰۰۶۸۱/۱

بدینوسیله به آقایان: ۱- ابراهیم محمدی نام پدر: رمضان تاریخ تولد: ۱۳۵۴/۰۶/۲۰ شماره ملی: ۳۹۳۱۷۸۹۲۸۴ شماره شناسنامه: ۵۹۴ و ۲- محمد محمدی نام پدر: رمضان تاریخ تولد: ۱۳۵۰/۰۳/۰۱ شماره ملی: ۳۹۳۴۰۷۳۴۱۷ شماره شناسنامه: ۷ و ۳- اقدس کولیوند نام پدر: کریم تاریخ تولد: ۱۳۲۷/۰۱/۰۲ شماره ملی: ۳۹۳۳۹۹۲۳۴۶ شماره شناسنامه: ۱ (ورثه متعهد) و ۴- خسرو محمدی نام پدر: رمضان تاریخ تولد: ۱۳۴۶/۰۱/۰۱ شماره ملی: ۳۹۳۴۰۶۶۵۸۵ شماره شناسنامه: ۲ (احد از ضامنین) پرونده اجرایی کلاسه ۹۸۰۰۷۳۱ که برابر گزارش اداره پست ملایر در آدرس متن سند و اعلامی شناخته نگردیده‌اید ابلاغ می‌گردد که برابر قرارداد بانکی شماره ۶۹۶۲۵۳۴۸۲ مورخ ۱۳۹۲/۱۱/۲۰ بین شما و بانک کشاورزی شعبه سامن، مبلغ ۱۳۴/۰۰۰/۰۰۰ ریال بابت اصل طلب و مبلغ ۱۵۵/۹۷۹/۰۸۴ ریال بابت سود و مبلغ ۷۷/۸۱۷/۰۰۱ ریال بابت خسارت تاخیر تادیه جمعا به مبلغ ۳۶۷/۷۹۶/۰۸۵ ریال، بانضمام خسارت تاخیر روزانه بمبلغ ۱۰۳/۹۷۰ ریال از مورخ ۱۳۹۸/۰۷/۰۶ تا یوم‌الوصول بدهکار می‌باشید که بر اثر عدم پرداخت وجه بستانکار درخواست صدور اجرائیه نموده پس از تشریفات قانونی اجرائیه صادر و بکلاسه فوق در این اجراء مطرح می‌باشد لذا طبق ماده ۱۸/۱۹ آئین‌نامه اجرائی مفاد اسناد رسمی بشما ابلاغ می‌گردد از تاریخ انتشار این آگهی که تاریخ ابلاغ اجرائیه محسوب است فقط یک نوبت در روزنامه کثیرالانتشار چاپ و درج و منتشر می‌گردد ظرف مدت بیست روز نسبت به پرداخت بدهی خود اقدام و در غیر این صورت بدون انتشار آگهی دیگری عملیات اجرائی طبق مقررات علیه شما تعقیب خواهد شد.

م الف ۲۱

تاریخ انتشار: ۱۳۹۹/۲/۱۶

پری الوندی - مدیر اجرای ثبت ملایر

شرکت تعاونی مسکن کارکنان شرکت پشتیبانی امور دام کشور آگهی دعوت مجمع عمومی عادی بطور فوق‌العاده نوبت دوم

تاریخ انتشار ۱۳۹۹/۲/۱۶

بدینوسیله از اعضای محترم این شرکت دعوت می‌شود تا در مجمع عمومی عادی بطور فوق‌العاده نوبت اول که در ساعت ۱۳:۳۰ روز سه‌شنبه مورخ ۱۳۹۹/۲/۳۰ که در محل نمازخانه دفتر مرکزی شرکت پشتیبانی امور دام کشور واقع در تهران، میدان ونک، خیابان برزیل شرقی، پلاک ۳۳ تشکیل می‌گردد حضور بهم رسانند. مصوبات مجمع عمومی در صورت رسمیت یافتن و عدم مغایرت با ضوابط برای کلیه اعضاء اعم از حاضر و غایب نافذ و معتبر خواهد بود.

دستور جلسه:

۱ - استماع گزارش هیأت مدیره و بازرس

۲ - انتخاب هیأت مدیره و بازرس/بازرسان

۳ - اتخاذ تصمیم در خصوص پروژه مسکن مهر شهر جدید هشتگرد

۴ - تعیین حقوق و مزایای مدیرعامل

ضمناً با توجه به برگزاری انتخابات هیات مدیره و بازرس، داوطلبانی که دارای شرایط کاندیداتوری هستند می‌توانند تا ۷ روز از تاریخ اطلاعیه تقاضای خود را کتباً به آقای قاسم احمدی آذر تحویل و ارائه نمایند.

هیأت مدیره

آگهی دعوت به مجمع عمومی عادی بطور فوق‌العاده شرکت تولیدی آرد تک کرج (سهامی خاص) ثبت شده به شماره ۱۳۷۱۴ و شناسه ملی ۱۰۱۰۱۳۵۶۴۶۵ منعقده در مورخ ۱۳۹۹/۰۲/۲۸

بدینوسیله از کلیه صاحبان سهام، وکیل یا قائم مقام قانونی آنان دعوت می‌شود تا در جلسه مجمع عمومی عادی به‌طور فوق‌العاده شرکت آرد تک کرج (سهامی خاص) ثبت شده به شماره ۱۳۷۱۴ و شناسه ملی ۱۰۱۰۱۳۵۶۴۶۵ که در ساعت: ۱۲:۰۰ روز یکشنبه مورخ ۱۳۹۹/۰۲/۲۸ در محل قانونی شرکت تشکیل می‌گردد، حضور بهم رسانند.

دستور جلسه:

۱ - استماع گزارش هیات مدیره و حسابرس مستقل و بازرسی قانونی درخصوص عملکرد سال منتهی به ۱۳۹۷/۱۲/۲۹

۲ - بررسی و اتخاذ تصمیم درخصوص صورتهای مالی اساسی و تقسیم سود سال مالی منتهی به ۱۳۹۷/۱۲/۲۹

۳ - انتخاب بازرسین قانونی براساس سال مالی ۱۳۹۸ و تعیین حق‌الزحمه آن

۴ - انتخاب روزنامه کثیرالانتشار شرکت

۵ - سایر موارد که در صلاحیت مجمع عمومی عادی می‌باشد.

هیات مدیره شرکت تولیدی آرد تک کرج (سهامی خاص)

رمضان، ماه تهذیب نفس
۱۰

ورود به ضیافت‌الله، راه هدایت

مقصد انبیا این نبود که بیایند یک جایی را بگیرنـد و یک – مثلاً – کاری برای خودشـان درسـت بکنند، مقصد این نیسـت آقـا! مقصد پیغمبرهـا این نبود که دنیـا را بگیرند و آبادش کننـد؛ مقصد این بود که راه را به این اهل دنیا، به این انسـان ظلوم و جهول، بسیار جاهل، راه را نشـان بدهند که از ایـن راه بروید. آن راهی که شـما را می‌رسـاند به خدای تبارک و تعالی این راه اسـت: انَّ رَبّـی عَلی صِراطٍ مُسـتَقیم دنیاست و آن طرفش همه عالَم، دنیاست و آن طرفش مـاورا و ماورای آن طـرف نور مطلق. انبیـا آمدند مـا را به آن نور برسـانند؛ اللهُ وَلِی الَّذیـنَ امَنُوا یخرِجُهُم مِـنَ الظُّلُماتِ الَی النُّورِ وَ الَّذینَ کَفَرُوا اولیاءُ هُمُ الطّاغُوتُ یخرِجُونَهُم مِنَ النّورِ الَی الظُّلُماتِ. طاغوت در مقابل انبیا است، در مقابل‌الله است.

اگر ما در این ضیافت خدا، در این سـفره‌ای که خدای تبارک وتعالی افراشـته اسـت برای همه، اگر مـا در اینجا موفق بشـویم به اینکه راهمـان بدهند در این میهمانخانه بزرگ الهی، جلویمان را نگیرند – شـیاطین ایسـتاده‌اند که راه را نگذارنـد برویم، جلو گیرند – اگر راهمان بدهند به این ضیافت ممکن است که راهی پیدا بکنیم به آنکه راه انسـان اسـت. همه راه‌های دیگر غلط اسـت، راه‌های حیوانی است. انسان یـک اعجوبه‌ای اسـت که هـم در او حیوانیت هسـت، حیوانی شـهوی الی غیرمتناهی و هم در او شـیطنت هسـت الـی غیرمتناهی. یک موجودی اسـت همه ابعادش غیرمتناهی است؛ از هـر راهی که برود آخر نـدارد، هر راهی که برود هیـچ آخر ندارد و راههـا همه غلط، همه اشتباه، همه منتهی به جهنم می‌شود الّا صراط مستقیم؛ آنی که راه انسـان است. اگر راهمان بدهنـد در ایـن «ضیافة‌الله» و مسـتعد شـده باشـیم که وارد بشـویم در ایـن ضیافت خدا و در این ماه مبارک، امید است که ان‌شاءالله یک هدایتی شـامل حالمان بشود. خودتان را تقویت کنید دراین ماه مبارک، مهیا بشـوید برای همه پیشامدها.

صحیفه امام، ج۱۳، ص۳۵

اولین بانویی که به پیامبر اسلام ایمان آورد

به مناسبت سالروز رحلت ام‌المؤمنین حضرت خدیجه سلام‌الله‌علیها

شخصیت و احترام هر انسـانی در نگاه همسایگان و همشـهریان و آشـنایانی که یک عمر بـا او زندگی کرده‌اند، نشـان‌دهنده درجه اعتبار و میزان اعتماد آنان نسبت به اوست. اهل مکه حضرت خدیجه را ستوده‌اند وهمانطور که حضرت محمد صلی‌الله علیه و آله و سلم را امین نامیده و درچشم خود بزرگ و دارای احترام ویژه می‌بینند، همسـر ایشان را نیز به سلامت و درست کاری و پاکی شناخته و به نیکی از وی یاد کرده‌اند. در گفتگوها و تحقیقـات مربوط به زمـان ازدواج پیامبر و خدیجه، صفات و امتیازاتی برای حضرت خدیجه ذکر شـده که در عصـر زندگـی وی با پیامبر، در گـذر زمان حقیقت آن‌ها بیشتر آشکار گردیده است.

در توصیـف خدیجـه بنت خویلـد در مقام معرفی وی بـه پیامبر چنین آمده اسـت: او از اهل مکه از قوم شماسـت و از ثروتمندترین و زیباترین و با کمال‌ترین و با عفت‌ترین و بخشـنده‌ترین و با سخاوت‌ترین آنان است. پاک و مصون از پلیدی و انحراف است، همکار و کمک‌کننده به تو در امور و کارها خواهد بود و از تو به کم قانع است و از غیر تو با زیادی هم راضی نمی‌گردد. در میان قومش بزرگ می‌باشد و فرمانش مطاع است و قبیله‌اش در نسب نزدیک به توست. همه بزرگان عرب بر او نسبت به تو حسد می‌ورزند.

در عظمـت مقـام حضرت خدیجه سـلام‌الله‌علیها همین بس که رسـول خـدا صلی‌الله‌علیه‌وآلـه فرمود: خدیجـه زمانـی به من ایمـان آورد که مـردم به من کفـر ورزیدنـد و زمانی مرا تصدیق کـرد که مردم مرا تکذیـب نمودنـد و زمانی با اموالش مـرا یاری داد که مردم مرا از اموال خود محروم ساختند. حضرت خدیجه در میان ائمه هدی علیهم السـلام نیز از شان و احترام خاصـی برخوردار بـود. امام حسـین علیه‌السـلام در وقایع کربلا سـه مرتبه خود را با افتخار فرزند حضرت خدیجـه معرفی می‌کند، "انا ابن خدیجه الکبری". امام سـجاد علیه‌السلام در مجلس یزید در دمشق در خطبه معروف شـان خود را این چنیـن معرفی می‌نماید "من پسر خدیجه بانوی بزرگ اسلام هستم". حضرت زینب سـلام‌الله‌علیها در کربـلا در کنار پیکرهای پـاره پاره شـهیدان اینچنین فرمود "بابی خدیجه الکبری" پدرم به فدای خدیجه کبری باد.

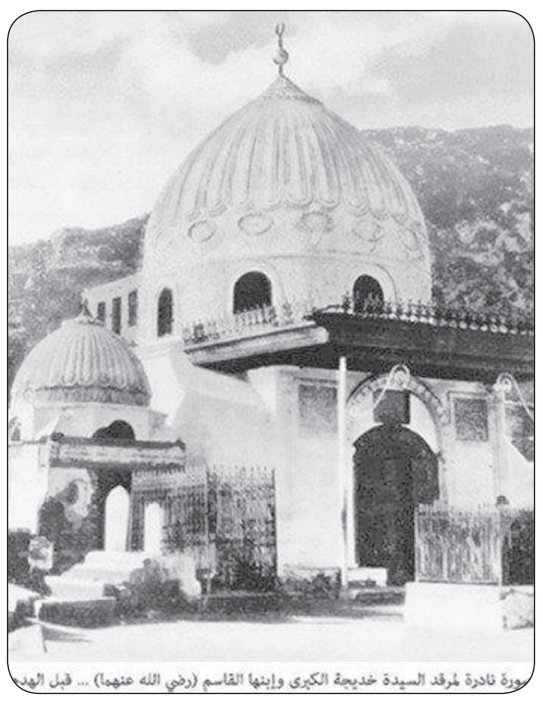

صورة نادرة لمرقد السيدة خديجة الكبرى وإبنها القاسم (رضي الله عنهما) ... قبل الهد

تصویر مرقد حضرت خدیجه کبری سلام‌الله‌علیها قبل از تخریب توسط وهابیت

حدیث روز

قَالَ علی‌بن‌الحسین علیه‌السلام:

إِنَّ مِنْ أَخْلَاقِ الْمُؤْمِنِ الْإِنْفَاقَ عَلَى قَدْرِ الْإِقْتَارِ، وَ التَّوَسُّعَ عَلَى قَدْرِ التَّوَسُّعِ. وَ إِنْصَافَ النَّاسِ مِنْ نَفْسِهِ، وَ ابْتِدَاءَهُ إِيَّاهُمْ بِالسَّلَامِ

امام سجاد علیه‌السلام فرمودند: از نشانه‌های اخلاق مؤمن، انفاق کردن به اندازه شرایط سخت زندگی و گشاده‌دستی به اندازه گشایش در زندگی و منصفانه برخورد کردن با مردم و پیشدستی کردن در سلام به مردم است.

تحف‌العقول، ص۴۹۶

دعای روز یازدهم ماه مبارک رمضان

اللَّهُمَّ حَبِّبْ إِلَيَّ فِيهِ الْإِحْسَانَ وَ كَرِّهْ إِلَيَّ فِيهِ الْفُسُوقَ وَ الْعِصْيَانَ وَ حَرِّمْ عَلَيَّ فِيهِ السَّخَطَ وَ النِّيرَانَ بِعَوْنِكَ يَا غِيَاثَ الْمُسْتَغِيثِينَ

خدایا در این ماه نیکی را پسندیده من گردان، و نادرستی‌ها و نافرمانی‌ها را مورد کراهت من قرار ده، و خشم و آتش برافروخته را بر من حرام گردان به یاری‌ات ای فریادرس دادخواهان.

شماره نامه: ۱۳۹۹۰۴۹۳۲۰۴۴۰۰۰۰۶۹
تاریخ نامه: ۱۳۹۹/۰۲/۰۴
شماره پرونده: ۱۳۹۸۰۴۰۳۲۰۴۴۰۰۰۴۰۷/۱
شماره بایگانی پرونده: ۹۸۰۰۴۳۰
آگهی ابلاغ اجرائیه کلاسه: ۹۸۰۰۴۳۰
بدینوسیله به آقـای: خاتون صالحـی فرزند: صالـح تاریخ تولد: ۱۳۴۶/۰۵/۰۴ بدهـکار پرونـده کلاسـه ۹۸۰۰۴۳۰ کـه برابـر نامـه‌ی شـماره ۱۳۹۹۰۵۰۳۲۰۴۴۰۰۰۰۷۶ - ۱۳۹۹/۰۲/۰۴ بسـتانکار، مجهول‌المکان می‌باشـید ابلاغ می‌گردد که برابر رای شـماره ۹۸۰۳۸۸ مـورخ ۱۳۹۸/۰۵/۱۶ بین شـما و کمیسـیون ماده ۷۷ قانون شهرداری مبلغ: (اصل طلب: ۲۴/۵۱۰/۶۵۳ ریال – حق‌الوکاله: ۱/۴۷۵/۵۳۳ ریال – نیم‌عشر دولتی: ۵/۰۰۰/۰۰۰ ریال) بدهکار می‌باشـید که بـر اثر عدم پرداخت وجه بسـتانکار درخواسـت صدور اجرائیه نموده پس از تشریفات قانونی اجرائیه صادر و بکلاسـه فـوق در این اجرا مطرح می‌باشـد لذا طبق ماده ۱۸ و ۱۹ آئین‌نامه اجرائی مفاد اسـناد رسمی بشما ابلاغ می‌گردد از تاریخ انتشـار این آگهی که تاریخ ابلاغ اجرائیه محسوب است فقط یک نوبت در روزنامه‌ی کثیرالانتشـار چاپ و منتشر می‌گردد ظرف مدت ده روز نسـبت به پرداخـت بدهی خود اقدام و در غیر این صـورت بدون انتشـار آگهی دیگـری عملیـات اجرائی طبق مقررات علیه شما تعقیب خواهد شد. م الف ۱۹
مدیر اجرا واحد اجرای اسناد رسمی بانه – کیوان محمودی

شماره نامه: ۱۳۹۹۰۴۹۳۲۰۴۴۰۰۰۰۶۴
تاریخ نامه: ۱۳۹۹/۰۲/۰۴
شماره پرونده: ۱۳۹۸۰۴۰۳۲۰۴۴۰۰۰۴۱۸/۱
شماره بایگانی پرونده: ۹۸۰۰۴۴۱
آگهی ابلاغ اجرائیه کلاسه: ۹۸۰۰۴۴۱
بدینوسـیله بـه آقـای: محمد قـادری فرزنـد: احمد تاریـخ تولد: ۱۳۲۵/۱۲/۰۱ بدهـکار پرونـده کلاسـه ۹۸۰۰۴۴۱ کـه برابـر نامـه‌ی شـماره ۱۳۹۹۰۵۰۳۲۰۴۴۰۰۰۰۷۴ - ۱۳۹۹/۰۲/۰۴ بسـتانکار، مجهول‌المکان می‌باشـید ابلاغ می‌گردد که برابر رای شـماره ۹۸۰۶۱۹ مـورخ ۱۳۹۸/۰۶/۰۲ بین شـما و کمیسـیون ماده ۷۷ قانون شهرداری مبلغ: (اصل طلب: ۴۱/۸۸۵/۶۳۷ ریال – حق‌الوکاله: ۲/۰۹۴/۲۸۲ ریال) بدهکار می‌باشـید که بـر اثر عدم پرداخت وجه بسـتانکار درخواسـت صدور اجرائیه نموده پس از تشریفات قانونی اجرائیه صادر و بکلاسـه فـوق در این اجرا مطرح می‌باشـد لذا طبق ماده ۱۸ و ۱۹ آئین‌نامه اجرائی مفاد اسـناد رسمی بشما ابلاغ می‌گردد از تاریخ انتشـار این آگهی که تاریخ ابلاغ اجرائیه محسوب است فقط یک نوبت در روزنامه‌ی کثیرالانتشـار چاپ و منتشر می‌گردد ظرف مدت ده روز نسـبت به پرداخـت بدهی خود اقدام و در غیر این صـورت بدون انتشـار آگهی دیگـری عملیـات اجرائی طبق مقررات علیه شما تعقیب خواهد شد. م الف ۲۱
مدیر اجرا واحد اجرای اسناد رسمی بانه – کیوان محمودی

مـدرک موقـت فارغ‌التحصیلی اینجانب محسـن احمـدی باغکـی فرزنـد اکبر به شماره شناسنامه ۳۵۵۰۰۰۳۷۷۳ صادره از تنگسـتان در مقطع کاردانی ناپیوسـته رشته حسابداری صادره از واحد دانشگاهی دلوار با شـماره ۳۶۳۷۰۷۱ مفقود گردیده اسـت و فاقـد اعتبـار می‌باشـد. از یابنده تقاضا می‌شـود اصل مدرک را به دانشگاه آزاد اسلامی واحد دلوار ارسال نماید.

سـند مالکیـت و بـرگ سـبز سـند سـواری بـه شـماره نیـروی انتظامـی ایـران۵۷-۳۵۶د۲۲ بنـام اینجانب عبـاس زمانی موخر مفقود گردیـده از درجه اعتبار ساقط می‌باشد. محلات

برگ سـبز خـودرو سـمند EF7 مـدل ۹۵ بـه شـماره انتظامـی ۲۷۶ص۳۱ایران۴۹ به شماره موتور ۱۵۳H۰۰۰۰۵۴۰ و شـماره شاسی NAACY1YE5FF760368 متعلق بـه ناصر سـلیمانی به کدملی ۰۵۳۳۹۶۹۹۴۸ مفقـود و از درجـه اعتبار ساقط می‌باشد. اراک

سـند مالکیت (برگ سـبز) و سـند اصلی اتومبیـل سـواری پژو ۴۰۵ مـدل ۱۳۹۴ بـه رنگ خاکسـتری – متالیک به شـماره انتظامی ۸۳-۹۱۴س۲۷ و شماره شاسی NAAM11VE2FK730569 و شماره موتـور ۱۲۴K۰۷۲۳۵۸۹ متعلق به حمید پارسامنش فرزند تقی ش‌ش ۴۷۹ مفقود گردیده و از درجه اعتبار ساقط می‌باشد. (کنگان)

کارت و برگ سـبز و سـند کمپانی وانـت پیکان مـدل ۸۸ به شـماره انتظامی ایـران-۷۹-۹۱۸د۴۵ و شماره بدنه ۹GA816229 و شماره موتـور ۱۱۴۸۷۰۷۶۹۷۲ بنـام محمدرضا صباحی مفقود گردیده و از درجه اعتبار ساقط است.

سند خودرو وانت پراید مدل ۱۳۹۵ به رنگ سـفید روغنی به شماره شاسی NAS451100G4949749 و شماره موتور M13551612۹ بنام خیری بردسـتانی فرزند سیدحسـن مفقود گردیده و از درجه اعتبار ساقط می‌باشد.
«بندر دیر»

برگ سـبز (شناسـنامه) خودرو سواری کار پاترول ۲درب مدل ۱۳۷۷ به شماره پلاک ۱۷۷ص ۱۸ ایران ۲۹ به شـماره موتور z۲۴۰۵۱۶۵۳ به شـماره شاسی PNK15Z723901 بنـام یونـس رحمت آبادی فرزند غلامعلی به شـماره ملی ۳۳۰۹۸۹۸۷۷۶ مفقود گردیده و از درجه اعتبار ساقط است. کنگاور

سـند کارخانـه و بـرگ سـبز موتورسیکلت CDI125CC به رنگ آبـی مدل ۱۳۸۲ به شـماره انتظامی ایـران۶۹۳-۱۷۸۴۱ و شـماره موتور B5333306 و شـماره VIN IRACV2107X2۷۱۶۹۱ بنـام ابراهیـم بهمنـی مفقود گردیـده و از درجه اعتبار ساقط است. لامرد

اینجانـب مرضیـه قایـم محمدی مالک خودرو پژو ۲۰۶ به شـماره شاسـی (بدنـه) NAAP03ED2AJ100859 و شـماره موتور ۱۴۱۸۸۰۶۷۸۵۸ و شماره پلاک ۶۴-۳۱۲-ط۱۷ به علت فقدان اسناد فروش تقاضای رونوشت المثنی مذکور را نموده است لذا چنانچه هرکس ادعایی دارد در مورد خودروی مذکور دارد ظرف مدت ده روز به دفتر منطقه‌ای شرکت ایران‌خودرو واقع در خیابان ارتش کوچه آرش مراجعه نماید. بدیهی است پس از انقضای مهلت مزبور طبق ضوابط مقرر اقدام خواهد شد.
ابرکوه

برگ سـبز خـودرو سـواری پژو ۲۰۶ به رنگ نقره ای متالیک به شـماره موتور ۱۲۴K۰۳۴۳۹۷۹ به شماره شاسـی NAAM01caqer۰۲۳۹۲۲ بنـام معصومـه ذاکری‌پور مفقـود گردیده فاقد اعتبار است. «نیکشهر»

اصل سند سـفید خودرو سواری پژو ۴۰۵ جی‌ال‌ایکس مدل ۱۳۹۲ برنگ نقـره‌ای متالیک به شـماره انتظامی ۵۳۳ب۱۲۵ایران۹۴ به شماره موتور ۳۲۹۰۸۲۱۹۸۵۶ شـماره شاسی ۸۲۲۱۹۴۶۵ بنـام مریـم ابراهیمی مفقـود گردیـده فاقد اعتبار اسـت. «نیکشهر»

سند سـفید خودرو سـواری سمند تیپ ایکس ۷ برنـگ بژ متالیک مـدل ۱۳۸۲ بـه شـماره انتظامی ۳۸۹ج۶۵ایران۳۶ به شماره موتور ۳۲۹۰۸۲۱۹۸۵۶ شـماره شاسی ۸۲۲۱۹۴۶۵ بنـام مریـم ابراهیمی مفقـود گردیـده فاقد اعتبار اسـت. «نیکشهر»

سند خودرو سـواری کیـا سـراتو رنگ بادمجانی مدل ۲۰۱۰ شـماره انتظامی ۱۱۲۵۹ / ۱۱ شـماره شاسـی u4112A5146799 شـماره موتـور G4FC9H312961 بنـام پیمان ادیبی سـده نام پدر حسـین مفقود گردید و از درجه اعتبار ساقط است. ماهشهر

اصـل سـند و برگ سـبز گمرکی و شناسـنامه مالکیـت خودرو سـواری میتوبیشـی مـدل ۱۹۹۳ به شـماره انتظامی ۴۵ - ۵۶۱ د ۵۸ به شـماره موتـور ۰۰۵۴۷۶ و شـماره شاسـی ۰۰۰۲۴۷ بنـام فرشـید شـجاعی باغینـی مفقـود گردیـده و از درجـه اعتبار ساقط است . کرمان

بـرگ سـبز خـودرو سـواری پرایـد جـی تـی ایکـس آی مـدل ۱۳۸۸ بـه رنـگ نـوک مـدادی متالیـک بـه شـماره انتظامـی ۱۴-۲۶۸ن۲۶ و شـماره موتـور ۲۷۷۸۸۲۶ و شـماره شاسی S14122892۲۱۳۹ بنـام هانی حزابـی مفقـود گردیـده و از درجـه اعتبار ساقط است. اهواز

برگ سـبز خـودرو سـواری پرایـد جـی تـی ایکـس آی مـدل ۱۳۸۵ بـه رنـگ نـوک مـدادی متالیـک بـه شـماره انتظامـی ۱۴-۷۴۲د۳۸ و شـماره موتـور ۱۵۹۸۸۹۵ و شـماره شاسـی S14122858872۷۳ بنـام علی احمدزاده شوشتری مفقود گردیده و از درجه اعتبار ساقط است. اهواز

مـدرک فـارغ التحصیلی اینجانب سـجاد جواهریـان فرزنـد محمـد بـه شـماره شناسـنامه ۲۶۱۰۰۳۳۳۲۱ و بـه کـد ملـی ۲۶۱۰۰۳۳۳۲۱ صـادره از آسـتارا در مقطع تحصیلی کارشناسـی ناپیوسـته رشـته تحصیلی مدیریت بازرگانی صادره از واحـد دانشـگاهی آسـتارا بـا شـماره سـریال ۲۲۴۸۷۶۱ مفقود گردیده و فاقد اعتبار است. "آستارا"

سـند کمپانـی و بـرگ سـبز خـودروی وانـت مـزدا دوکابیـن مـدل ۸۹ بـه شـماره انتظامـی ۳۶۳ ج ۱۹- ایـران ۴۶ و شـماره موتور FE550572 و شماره شاسی NAGCPX2PN12G۰۸۹۵۸ مفقـود گردیـده و از درجـه اعتبـار ساقط است. "رشت"

خوانندگان عزیز می‌توانند برای ارائه نظرات پیشنهادات و انتقادات خود از طریق شماره تلفن ۷۷۶۴۴۴۰۹ با روابط عمومی روزنامه جمهوری اسلامی تماس حاصل نمایند

اصل شناسـنامه (برگ سـبز) خودرو سـواری پراید سـاپیا اس‌ای ۱۳۱ مـدل ۱۳۹۶ بـه رنـگ نـوک مـدادی متالیک بـه شـماره موتـور M13/5864۰۸۸ و شـماره شاسـی NAS411100H1015764 به شـماره پلاک ۷۶۶ص۸۳ ایران۸۴ بنام میثم پورعبداله مفقود گردیده و از درجه اعتبار ساقط می‌باشد. بندرعباس

شناسنامه مالکیت خودروی سواری پراید مدل ۸۴ به شماره انتظامی ۲۹۱ ج ۵۲- ایران ۷۶ و شماره موتـور ۰۱۱۲۸۳۸۷ و شماره شاسـی S14122845۰4430 مفقود گردیـده و از درجـه اعتبار ساقط است.

اصل سند کارخانه خودرو سواری پراید مدل ۱۳۸۷ بـه شماره انتظامی ۴۵ - ۱۶۸ ج ۵۹ بـه شماره موتور ۲۲۸۸۹۲۵ و شماره شاسـی S14122876۹4841 بنـام حسـن مهدیـزاده چتـرودی مفقـود گردیـده و از درجـه اعتبار ساقط است. کرمان

سـند و بـرگ سـبز خـودرو پـژو ۴۰۵ مـدل ۱۳۹۷ بـه رنـگ نقره‌ای و شـماره انتظامـی ۹۴-۲۹۴ص۲۶ و شـماره موتـور ۱۲۴K۱۲۷۱۱۹۷ و شـماره شاسی NAAM01CE6JK۴۰۲۴۷۳ بنام آمنـه سـالارپور مفقود گردیـده و از درجه اعتبار ساقط است. جاسک

سـند و بـرگ سـبز و کارت خودرو پـژو ۴۰۵ مـدل ۱۳۹۰ بـه رنـگ خاکسـتری و شـماره انتظامـی ۹۴-۱۷۷ب۴۵ و شـماره موتـور BE۲۲۱۷۴۹ و شـماره شاسـی ۱۲۴۹۰۰۱۲۹۵۵ بنـام صـادق مکـی‌زاده مفقود گردیده و از درجه اعتبار ساقط است. میناب

برگ سـبز خـودرو پـژو ۲۰۶ مدل ۱۳۹۸ به‌رنگ سفیدوشماره‌انتظامی ۹۳-۲۶۸ل۴۲ و شـماره موتـور ۱۶۶B۰۰۳۵۲۰۵ شـماره شاسی NAAP13FE8KJ۱۶۰۴۴۱ بنام بی‌بی‌گل صحراگـرد مفقود گردیده و از درجه اعتبار ساقط است.
میناب

سـند خودرو پژوپارس مدل ۱۳۹۸ به رنـگ سـفید و شـماره انتظامی ۹۴-۳۶۴ص۲۷ و شـماره موتـور ۱۲۴K۱۳۱۲۹۴۰ شـماره شاسی NAAN01CE۸KH۵۰۴۸۲۸ بنام صدیقه کلانچی مفقود گردیده و از درجه اعتبار ساقط است.
جاسک

سـند کمپانـی سـواری سـمند مـدل ۱۳۸۳ به شـماره انتظامی ۴۱۳ ن ۳۱ ایـران- ۴۳ شـماره موتور ۱۲۴۸۳۰۰۳۱۸۷ و شماره شاسـی ۸۳۲۱۴۱۸۵ مفقـود گردیده و فاقد اعتبار است.
(درچه)

بـرگ سـبز و سـند کمپانـی (مـادر) خودروی سـواری پژو ۲۰۶ هاچ‌بک Tu۳ مـدل ۱۳۸۴ بـه شـماره شـهربانی ۴۴-۹۵۲ق۴۶ به شـماره موتـور ۴۹۸۸۷۱۷ شـماره شاسـی ۱۹۸۰۵۸۶۵ بنـام آقـای مهـدی طلائی شهمیرزادی مفقود و از درجه اعتبار ساقط می‌باشد. ساری

سـند کمپانـی خـودرو پـژو پارس مـدل ۹۳ بـه شـماره انتظامـی ۶۸۹م۱۶۶ایران- ۱۶ شماره موتور ۱۲۴K۰۳۶۵۴۴۰ و شماره شاسی NAAN01CA2EH۱۰۷۷۲۲ مفقود گردیده و فاقد اعتبار است.
(اصفهان)

برگ کمپانی خودرو سـواری سـاپیا تیـپ ۱۳۱SL مـدل ۱۳۹۰ به رنـگ سـفید روغنـی بـه شـماره پـلاک ۲۷د۵۱۵ ایـران ۱۹ بـه شـماره موتور ۴۲۸۱۷۹۴ و شـماره شاسی S34122909811۲۰ بنام فریدون رنجبر مفقود گردیده و از درجه اعتبار ساقط است. کرمانشاه

برگ سبز خودرو سـواری پژوپارس ELX بـه رنـگ سـفید روغنـی مـدل ۱۳۹۰ بـه شـماره انتظامـی ۵۸-۱۴۳د۳۲ و شـماره موتـور ۱۲۶۹۰۰۰۲۷۲۱ و شـماره شاسی NAAN41DC6BE۰۰۰۰۷۳ بنام علی نیک‌پور مفقود گردیده و از درجه اعتبار ساقط است. لامرد

سـند کارخانـه و شناسـنامه خودرو سـواری پژوپارس مـدل ۱۳۸۴ به شـماره انتظامی ۴۹-۲۹۲ب۳۱ و شـماره موتور ۱۲۴۸۴۱۳۲۴۸۷ و شـماره شاسـی ۱۹۳۲۲۷۱۳ بنام راضیـه رامـی مفقـود گردیـده و از درجه اعتبار ساقط است.
گچساران

کارت هوشـمند شـماره ۲۱۵۹۶۵۶ متعلق به خودرو کامیون بنز ال‌پی۸۰۸ به شـماره انتظامـی ۱۷-۹۳۴ع۵۲ و شـماره موتـور ۱۰۰۳۴۴۴۵ و شماره شاسی ۶۶۴۱۱۸ بنام توحید خاکپراقـی مفقود گردیـده و از درجه اعتبار ساقط است.
مرودشت

سـند کارخانـه و بـرگ سـبز خودرو سـواری پـژو ۲۰۶ بـه رنـگ سـفید روغنی مدل ۱۳۹۰ به شماره موتـور ۵۹د۶۳۹-۷۳ و شـماره موتـور ۱۴۱۹۰۰۱۹۴۸۷ و شـماره شاسی NAAP03ED2BJ۵۱۳۱۳۸ بنام سـمیره کانـدی مفقود گردیـده و از درجه اعتبار ساقط است.

برگ سبز خودرو سـواری هیوندای توسان مدل ۲۰۱۵ به شماره انتظامی ۵۵۸ د ۹۸ ایران ۲۰ و شماره موتور G۴KEEU۵۱۰۷۵۵ وشماره‌شاسی KMHJU81CDFU۰۳۱۶۰۲ بنـام سـیده شـکیبا سـاداتی مفقود گردیـده و از درجـه اعتبـار سـاقط می‌باشد. یزد

سـند کارخانـه و بـرگ سـبز خودرو تیبـا ۲ بـه رنـگ سـفید به شـماره انتظامـی ۹۳-۲۷۴ص۸۶ و شـماره موتـور ۱۵۸۳۴۲۱۹۹ و شـماره شاسی G1۰۶۳۸۳۱ ۸۲۱۱۰۰ بنام روح‌اله رئیسـی مفقود گردیـده و از درجه اعتبار ساقط است.
شیراز

فقدان سند

برگ سبز کامیونت ون نیسان مدل ۱۳۷۶ به شماره شـهربانی ایران ۲۵ - ۴۳۳ م ۱۷ همچنین شماره موتور ۱۱۳۳۰۸ و شـماره شاسی C۱۳۹۵۵ مفقـود گردیـده و از درجه اعتبار ساقط است.

فقدان سند

پلاک شـهربانی نیمه یدک یخچالدار سیستم اشمیتز مدل ۱۹۹۸ به شماره شـهربانی ایران ۶۸ - ۵۸۸ ع ۷۷ همچنیـن شـماره موتـور ۰۰۰۰۰۰ و شـماره شاسـی ۰۸۰۸۷۲ مفقـود گردیـده و از درجـه اعتبـار سـاقط است.

سـند کمپانی یک دسـتگاه سواری جک تیپ J5 HFCV۷۱۸۰BTF مـدل ۱۳۹۶ بـه رنگ سـفید به شـماره موتور ۴G۹۳DDAE۰۱۳۶۶۷ و شـماره شاسی NAKNG7۲۴۴HB۱۳۶۵۷۷ و بـه شـماره پـلاک ۳۵۱ ط ۲۴ ایـران ۱۸ بـه نـام علی اصغر پوینـده خـرم مفقود گردیـده و از درجه اعتبار سـاقط می‌باشد./همدان

اینجانب علی‌رضا مرادی‌پور مالک خودرو سـواری پژو ۴۰۵ تیپ ۴۰۵Tu۵SiX به شماره شهربانی ۲۹-۱۵۹ل۳۴ به شماره موتور ۱۶۴B۰۰۱۱۴۵۲ به شماره شاسی NAAM۲۱FC۹FK۷۰۴۰۷۵ بعلت فقدان اسناد فروش تقاضای رونوشت المثنی اسـناد مذکور دارد. لـذا چنانچه هرکس ادعایی در مورد خـودروی مذکور دارد ظرف مـدت ده روز به دفتر حقوقی سـازمان فروش شرکت ایران‌خودرو واقع در پیکانشـهر ساختمان سمند مراجعه نماید. بدیهی اسـت پـس از انقضای مهلـت مزبور طبق ضوابط مقرر اقدام خواهد شد. (مریوان)

فروش ماسک، راز ۲۰۰ سرقت را برملا کرد

ماموران پلیس با دستگیری فردی که درحال فروش ماسک در خیابـان بود به باندی حرفـه‌ای که از بیش از ۲۰۰ خودرو در پایتخت سرقت کرده بود، رسیدند.

چندی پیش ماموران کلانتری بهارستان فردی را که درحال فروش ماسـک در این محدوده بود شناسـایی و دستگیر کردند که با دسـتگیری وی مشخص شد ماسک‌های سرقتی و مربوط به سـرقتی اسـت که چندی قبل در همین محدود و از صندوق عقب یک دسـتگاه سواری سمند انجام شده بود. در همین راستا نیز متهم دسـتگیر شده که به گفته خودش ۱۲هزار ماسک را به سـرقت برده و بیش از نیمی آنها را به فروش رسانده بود، برای ادامه تحقیقات و کشف دیگر جرائم به پایگاه هفتم پلیس آگاهی تهران بزرگ ارجاع شـد. با انتقال سارق به مقر پلیس، او تحت بازجویی قرار گرفته و به سـرقت ماسک‌ها اقرار کرد. همچنین معترف شد که نیمی از ماسک‌ها را در خانه یکی از همدستانش پنهان کرده اسـت که ماموران نسبت به دستگیری این فرد نیز اقدام کردند. همچنین سوابق متهم را نیز مورد بررسی قرار دادند که در جریان آن مشـخص شـد وی دارای چندین فقره سرقت اسـت. با کسب این اطلاعات متهم بار دیگر مورد بازجویی قرار گرفت و در نهایت به انجام سرقت از داخل بیش از ۲۰۰ دستگاه خودروی سواری در محدوده خیابان ایران، خیابان جمهوری و... اعتـراف کرد و این فرد همدسـتانش را هم معرفی کرد که این افراد نیز ازسـوی ماموران پلیس دستگیر و به مقر پلیس منتقل شدند. مرکز اطلاع‌رسانی پلیس آگاهی تهران بزرگ، با تأیید این خبـر اعلام کرد که متهمان پس از تشـکیل پرونده برای ادامه روند رسیدگی به جرم روانه دادسرا شدند.

فروشندگان مواد مخدر با ۱۸ کیلو تریاک در نازی آباد بازداشت شدند

رئیس کلانتری ۱۳۰ نازی آباد از دستگیری ۲ فروشنده مواد مخدر با ۱۸ کیلو تریاک در منطقه نازی آباد خبر داد.

به گزارش باشـگاه خبرنگاران جوان،سرهنگ رسول جهانی گفت: سـاعت ۲۰ شامگاه جمعه دوازدهم اردیبهشت ماه امسال در پـی وصول اخباری مبنی بـر فعالیت ۲ مرد در زمینه خرید و فروش مواد مخدر در منطقه نازی آباد خبر دادند که اهالی محل با اعلام این خبر نسبت به فعالیت آن‌ها ابراز نگرانی کردند.

وی افزود: ماموران عملیات کلانتری با شناسایی خانه مذکور که یک سـاختمان ۳ طبقه است به صورت نامحسوس این خانه را کـه ۲ طبقه آن خالی از سـکنه و در طبقه همکف آن ۲ مرد زندگی می‌کردند را تحت نظر قرار دادند.

ایـن مقام پلیسـی ادامه داد: ماموران پـس از صحت خبر با هماهنگـی مقام قضایی عملیـات ورود به خانـه مرموز را آغاز کردنـد و در ابتدا ۲ مرد جوان را دسـتگیر کردنـد و متهمان از نگهـداری مـواد مخدر خود را بی‌اطلاع می‌دانسـتند تـا اینکه ماموران در بازرسـی داخل خانه از زیر میز تلویزیون ۱۸ بسـته یک کیلویی مواد مخدر از نوع تریاک را کشف کردند.

رئیس کلانتری ۱۳۰ نازی آباد گفت: متهمان که سابقه حمل و نگهداری و فروش مواد مخدر داشتند برای سیر مراحل قانونی به مرجع قضایی معرفی شدند.

ورود سامانه بارشی جدید به کشور
وزش باد شدید در ۱۲ استان

مدیرکل پیش‌بینی و هشـدار سـریع سازمان هواشناسـی گفت: در بخش‌هایی از ۱۲ اسـتان کشور وزش باد شدید خواهیم داشت.

صادق ضیائیان اظهار کرد: براسـاس تحلیل آخرین نقشه‌های پیش یابی هواشناسی بارش‌ها در خراسـان شـمالی و شـمال خراسان رضوی ادامه دارد و به تدریج سـامانه بارشـی از اواسط روز از شـمال شـرق خارج خواهد شد. همچنین در بخش‌هایی از شـمال غرب کشـور نیز بارش پراکنده دور از انتظار نیست.

وی با اشـاره به این که برای سـایر مناطق کشـور آسـمانی صاف تا کمی ابـری همراه با افزایش نسـبی دمـا پیش‌بینی می‌شـود، گفت: امروز (۱۶ اردیبهشـت) با ورود سـامانه بارشـی جدیدی از شمال غرب و غرب به کشور به تدریج بارش در این مناطق آغاز می‌شود. روز چهارشنبه (۱۷ اردیبهشت) نیز با تقویت این سامانه گستره فعالیت آن علاوه بر شـمال غرب و غرب کشور به اسـتان‌های واقع در جنوب غرب، دامنه‌های زاگرس مرکزی، دامنه‌های البرز مرکزی و نیمه غربی سواحل دریای خزر نیز کشیده می‌شود.

به گفتـه ضیائیان، در پی ورود این سـامانه بارشـی، بارش باران گاهی همراه با رگبار و رعد و برق، وزش باد شـدید موقـت و بارش تگرگ در مناطق مستعد رخ می‌دهد. روز پنجشنبه (۱۸ اردیبهشت) نیز برای شمال غرب و برخی مناطق غربی کشـور و روز جمعه (۱۹ اردیبهشـت) نیز برای برخی مناطق شـمال غربی بارش پراکنده پیش‌بینی می‌شود.

مدیر کل پیش‌بینی و هشـدار سریع سازمان هواشناسـی همچنیـن از وزش بـاد شـدید در بخش‌هایی از اسـتان‌های قزوین، البرز، تهران، سـمنان، قم، مرکزی، سیسـتان و بلوچسـتان، اصفهان، یزد، کرمان، خراسان رضوی و خراسان جنوبی خبر داد و تصریح کرد: طی روزهای سـه شـنبه و چهارشـنبه (۱۶ و ۱۷ اردیبهشت) برای غـرب، جنوب غرب، مرکز، جنـوب و دامنه‌های جنوبی البرز وزش باد شـدید خواهیم داشت که گاهی با گرد و خاک همراه است.

ضیائیـان افـزود: طـی روز چهارشـنبه (۱۷ اردیبهشت) شـمال خلیج فارس مواج پیش‌بینی می‌شود.

ضیائیان در پایان درباره وضعیت جوی تهران طی دو روز آینده اظهار کرد: آسمان تهران امروز (۱۶ اردیبهشـت) کمی ابری همراه با وزش باد و در بعـد از ظهـر افزایش ابر بـا حداقل دمای ۱۶ و حداکثـر دمای ۲۸ درجه سـانتیگراد و روز چهارشنبه (۱۷ اردیبهشت) نیز نیمه ابری تا ابری همـراه با رگبار و رعد و برق و وزش باد شـدید بـا حداقل دمای ۱۹ و حداکثـر دمای ۲۶ درجه سانتیگراد پیش‌بینی می‌شود.

ترافیـک نیمـه سـنگین در محدوده ورودی تهران

رئیس مرکز اطلاعات و کنترل ترافیک پلیس راهور ناجا از ترافیک نیمه سـنگین در محدوده ورودی پایتخت خبر داد.

سرهنگ نادر رحمانی در این باره اظهار کرد: براسـاس آخرین گزارش‌هـای دریافتی ترافیک در مسـیر آزادراه قزوین-کرج در محدوده پایانه شـهیدکلانتری تا پل فردیس و در ادامه آزادراه کرج-تهران در محدوده پل فردیس تا پل کلاک نیمه سنگین گزارش شده است.

وی ادامه داد: سـایر محورهـای مواصلاتی کشور از جوی آرام و ترافیکی روان برخوردارند.

مرگ یک نفر بر اثر ریزش ساختمان در تهران

مدیرعامل جمعیت هلال احمر اسـتان تهـران از ریـزش سـاختمان ۳ طبقـه در منطقه ۶ تهـران و جان باختن یک نفر در زیر آوار خبر داد.

شـاهین فتحـی با اشـاره بـه گزارش عملیـات امدادرسـانی به سـاکنان ریزش سـاختمان ۳ طبقه در خیابان خردمند واقع در منطقه ۶ شـهر تهران، گفت: ساعت ۱۴ و ۴۷ دقیقه ریزش آوار سـاختمان ۳ طبقه به سازمان آتش‌نشانی اعلام شد. بلافاصله تیم‌های آتش‌نشـان به محل حادثه اعزام شدند.

وی افزود: با توجه به اینکه احتمال زیر آوار ماندن ساکنان ساختمان وجود داشت، آتش‌نشـانی از مرکز کنتـرل و هماهنگی عملیات جمعیت هلال احمر اسـتان تهران برای اعزام تیم آنسـت درخواسـت کمک کرد.

به گفته مدیرعامل جمعیت هلال احمر اسـتان تهـران، بلافاصله پـس از اعلام حادثه، یک تیم آنست از هلال احمر استان تهران به محل حادثـه اعزام و در عملیات مشترک با آتش‌نشانی پیکر پیرزن ۸۰ ساله از زیر آوار خارج شد.

سارق مزدا ۳ به دام افتاد

رئیس مرکـز عملیات پلیـس آگاهی تهران بزرگ از دسـتگیری سـارق خودرو مـزدا ۳ در تعقیب و گریز پلیس خبر داد.

سرهنگ کارآگاه سعدالله گزافی رئیس مرکز عملیات پلیس آگاهی تهران بزرگ گفت: ساعت ۱۹ یازدهم اردیبهشـت ماه اکیپی از کارآگاهان یگان گشـت پلیس آگاهی حین گشـت زنی در بزرگراه آزادگان به یک دستگاه خودروی مزدا ۳ مظنون شـده، پس از استعلام مشخص می‌شود خودرو سرقت روز است و در ساعات اولیه صبح مورد سرقت واقع شده است.

سـرهنگ گزافـی در ادامـه گفـت: راننده خودروی مزدا ۳ با مشاهده واحد گشت پلیس با افزایش سـرعت اقدام به فرار کرده و با توجه به حرکات مخاطره آمیز راننده مذکور چندین نوبت به وی دسـتور ایسـت می‌دهند متأسفانه راننده خودروی مزدا ۳ بدون توجه به هشدارهای واحد گشـت پلیس آگاهی همچنان به فرار خود ادامه می‌دهد، نهایتا با هوشیاری اعضای اکیپ مسیر خودروی مسروقه مسدود می‌شود.

رئیس مرکـز عملیات پلیـس آگاهی تهران بـزرگ افـزود: راننده خودروی مسـروقه با رها کردن خـودرو به صـورت پیاده اقـدام به فرار کـرده و غافل از اینکـه اعضای اکیپ با عکس العمل سـریع و شـلیک تیرهوایـی متهم را که قصـد درگیـری بـا پلیس را داشـت دسـتگیر می‌کنند. راننده خودروی مزدا ۳ مسروقه پس از دستگیری خود را هاشم ۳۹ ساله معرفی می‌کند کـه متهم بـه همراه خودروی مکشـوفه جهت رسـیدگی تخصصی و کشـف جرائـم احتمالی و سـیر مراحل قانونی تحویـل اداره دوم پلیس آگاهی می‌شوند.

صدای شما

تلفـن تمـاس ۹ - ۷۷۶۴۴۴۲۰ (داخلـی۳۴)
همه روزه بجز پنجشنبه‌ها ازساعت۱۰/۳۰ تا ۱۲

***یک کارگر از شهرری:** تعدیل نیرو و بیکار شدن تعداد زیادی از کارگران در روزهای پایانی سال گذشته و کسادی بازار در سـال جدید بدلیل شـیوع ویروس کرونا، خبری ناخوشـایند بـرای کارگران در روز جهانی کارگر بـود. افزایش ناچیز حقوق کارگران در سـال جدید با تعیین پایه حقوق یک میلیون و ۸۰۰ هزار تومان، پاسـخگوی همـه نیازها نخواهد بـود. امیدواریم دولتمردان برای جبران خسـارات مالی کارگران و خانواده‌های آنان تصمیمات بهتر و منصفانه‌تری را برای افزایش حقوق آنان اتخاذ کنند.

نامه های شما

خوانندگان محترم لطفا نامه هـای خود را حداکثر در یک صفحه بـا خـط خوانـا با قیـد نـام - نشـانی و تلفن تمـاس ارسـال نمایید

جولان موتورسواران در پیاده‌راه بلوار کشاورز

چند سالی است که در پیاده‌راه‌های وسط بلوار کشاورز، مسیر سبزی برای دوچرخه‌سواران درنظر گرفته‌اند که متأسفانه با کلی هزینه اسـتقبال چندانی از آن نشـده است و شـهرداری بدون ارزیابی این نکته، همچنان به برقراری این طرح شکست‌خورده ادامـه می‌دهد! مشـکل بزرگتر این اسـت که پیـاده‌راه مزبور جولانگاه موتورسوارانی شده است که بی‌محابا و با سرعت از آن عبور می‌کنند و امنیت رهگذران را به خطر می‌اندازند، چنان که چندی پیش با آنکه بیرون از مسـیر سبز بودم، موتورسوار برای سـبقت گرفتن از دوچرخه‌سوار از خط بیرون آمد و چنان با من برخورد کرد که هنوز دستم درد می‌کند. با توجه به اینکه چندین تابلوی علائم در طول مسـیر ممنوعیت ورود موتورسـواران را نشـان می‌دهد، اما آنها به این تابلوها بی‌توجهند! از شـهرداری تهران عاجزانه می‌خواهیم با تجدیدنظر در این طرح، هم امنیت عابران پیـاده را تأمین کند و هم چیدمـان زیبای نیمکت‌های پیشین را برگرداند.

رهگذر همیشگی بلوار کشاورز تهران

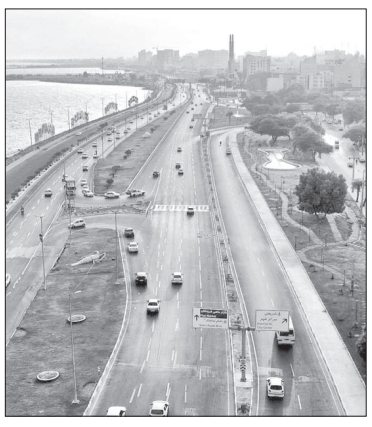

نمایی زیبا از بلوار ساحلی بندرعباس

آگهی دعوت مجمع عمومی مؤسس نوبت اول شرکت کیمیا عمران چغارت بافق (تعاونی سهامی عام درشرف تاسیس)

بدینوسیله از کلیـه پذیره نویسـان سـهام دعوت می گـردد تادرمجمع عمومی مؤسس نوبت اول که درساعت ۱۷ مورخ ۱۳۹۹/۰۲/۳۱درمحل سالن همایشهای آهنشهر تشکیل میگردد حضور بهمرسانند.

دستورجلسه :

۱ - اسـتماع گزارش مؤسسین وبررسی احراز پذیره نویسی کلیه سهام وتصویب آن.
۲ - بررسی وتصویب طرح اساسنامه شرکت تعاونی.
۳ - تعیین دوروزنامه کثیرالانتشار جهت آگهی های شرکت تعاونی.
۴ - انتخاب اعضاء اصلی وعلی البدل هیأت مدیره.
۵ - انتخاب یک نفر بازرس اصلی ویک نفر بازرس علی البدل .

توضیحات:

۱ - زمـان اخذ وکالتنامه ها، صدوربرگه حضـور درمجمع وهمچنین ثبت نام داوطلبین تصدی سـمت هیأت مدیره وبازرسـی اول وقت اداری روز شـنبه تاریـخ ۹۹/۰۲/۲۰ تاپایـان وقـت اداری روز چهارشـنبه تاریخ ۹۹/۰۲/۲۴ بوده ومکان آن به آدرس: بافق- بلوار وحشـی بافقی جنب بیمه علیزاده میباشد .

۲ - ارائه اصل کارت ملی ونسـخه دوم ورقه تعهد سـهم وفیش واریزی الزامی است .

شـایان ذکـر اسـت گـزارش مؤسسـین درتاریـخ مذکور،درمحـل فوق درمعرض دید پذیره نویسان سهام قرار می گیرد .

مؤسسین شرکت کیمیا عمران چغارت (تعاونی سهامی عام درشرف تاسیس)

شماره نامه: ۱۳۹۹۰۴۹۳۲۰۴۴۰۰۰۰۶۷
تاریخ نامه: ۱۳۹۹/۰۲/۰۴
شماره پرونده: ۱۳۹۸۰۴۰۳۲۰۴۴۰۰۰۴۱۶/۱
شماره بایگانی پرونده: ۹۸۰۰۴۳۹
آگهی ابلاغ اجرائیه کلاسه: ۹۸۰۰۴۳۹

بدینوسـیله بـه آقای: جلال چاووشـی فرزند: محمـد تاریخ تولد: ۱۳۴۵/۱۱/۰۴ بدهـکار پرونـده کلاسـه ۹۸۰۰۴۳۹ کـه برابـر نامـه‌ی شـماره ۱۳۹۹۰۵۰۳۲۰۴۴۰۰۰۰۷۵- ۱۳۹۹/۰۲/۰۴ بسـتانکار، مجهول‌المکان می‌باشـید ابلاغ می‌گردد که برابر رای شماره ۹۸۰۴۷۲ مورخ ۱۳۹۸/۰۵/۱۷ بین شما و کمیسیون ماده ۷۷ قانون شـهرداری مبلـغ: (اصل طلـب: ۱۰۷/۰۲۲/۵۳۳ ریال - حق‌الوکاله: ۵/۰۰۰/۰۰۰ ریال - نیم‌عشر دولتی: ۵/۶۰۱/۱۲۷ ریال) بدهکار می‌باشـید که بـر اثر عدم پرداخت وجه بسـتانکار درخواسـت صدور اجرائیه نموده پس از تشریفات قانونی اجرائیه صادر و بکلاسـه فـوق در این اجرا مطرح می‌باشـد لذا طبق ماده ۱۸ و ۱۹ آئین‌نامه اجرائی مفاد اسـناد رسمی بشما ابلاغ می گردد از تاریخ انتشـار این آگهی که تاریخ ابلاغ اجرائیه محسوب است فقط یک نوبت در روزنامه‌ی کثیرالانتشـار چاپ و منتشر می گردد ظرف مدت ده روز نسـبت به پرداخـت بدهی خود اقدام و در غیر این صـورت بدون انتشـار آگهی دیگـری عملیـات اجرائی طبق مقررات علیه شما تعقیب خواهد شد. م الف ۲۰

مدیر اجرا واحد اجرای اسناد رسمی بانه - کیوان محمودی

آگهی تغییرات شرکت ماشین سازی کریمیان صنعت ظفرآباد شرکت با مسئولیت محدود به شماره ثبت ۶۳۰ و شناسه ملی ۱۴۰۰۷۰۱۳۴۱۲

به استناد صورتجلسـه هیئت مدیره مورخ ۱۳۹۷/۱۰/۰۶ تصمیمات ذیل اتخاذ شـد : ۱ - سـمت اعضاء هیئت مدیره به شـرح ذیل تعیین گردید : آقـای بهزاد کریمیان به کـد ملی ۳۸۵۹۸۹۶۷۲۵ به سـمت عضو هیئت مدیـره آقای آزاد کریمیـان به کد ملی ۳۸۵۹۰۵۹۹۰۴ به سـمت رئیس هیئـت مدیره آقـای محمدرحیم کریمیان بـه کد ملـی ۳۸۵۹۸۳۷۳۵۴ بـه سـمت نایب رئیـس هیئت مدیـره آقای آرمـان کریمیان بـه کد ملی ۳۸۵۰۰۸۲۳۷۷ بـه سـمت مدیـر عامـل و عضـو اصلـی هیئـت مدیره ۲ - دارنـدگان حـق امضاء مجاز در شـرکت : کلیه اسـناد و اوراق بهادار وتعهد آور شـرکت از قبیل چک سـفته وبروات، قراردادها وعقود اسلامی و اوراق عـادی واداری بـا امضای مدیر عامل و رئیـس هیئت مدیره متفقاً همراه با مهر شرکت معتبر می باشد.

اداره کل ثبت اسناد و املاک استان کردستان
مرجع ثبت شرکت ها و موسسات غیرتجاری دیواندره (۸۳۱۸۰۷)

آگهی تغییرات شرکت فرهنگی و هنری آوای هنر شیرگاه به شماره ثبت ۲۰ و شناسه ملی ۱۴۰۰۳۶۳۸۱۶۳

به استناد صورتجلسـه هیئت مدیره مورخ ۱۳۹۸/۰۳/۲۵ تصمیمات ذیل اتخاذ شد : ۱-سمت اعضا هیئت مدیره برای مدت۵ سال به قرار ذیـل تعیین گردید: محمد داداش پور دارای کد ملی ۵۷۷۹۹۶۲۴۴۸ به سمت مدیر عامل-مرضیه شیرزاد کبریا به کد ملی ۲۰۶۳۲۱۰۲۳۳ به سمت رئیس هیئت مدیره. -۲دارندگان حق امضا: کلیه اسناد مالی و تعهـدآور و قراردادها و اسـناد، اوراق بانکی از قبیل چک ، سـفته و برات با امضاء محمد داداش پور همراه با مهر مؤسسـه اعتبار خواهد داشـت و سـایر مکاتبات با امضای محمد داداش پور و مهر مؤسسه صورت خواهد پذیرفت. رونوشت به اداره کل فرهنگ و ارشاد اسلامی مازندران بازگشت به شماره ۱۷/۵۳۵۴ مورخ ۱۳۹۸/۳/۲۳

اداره کل ثبت اسناد و املاک استان مازندران
مرجع ثبت شرکت ها و موسسات غیرتجاری سوادکوه شمالی (۸۳۲۱۲۶)

آگهی تغییرات شرکت گوگرد گرانول سپاهان شرکت سهامی خاص به شماره ثبت ۱۸۴۱۴ و شناسه ملی ۱۰۲۶۰۳۹۳۲۰۸

به استناد صورتجلسه هیئت مدیره مورخ ۱۳۹۹/۰۲/۰۳ تصمیمات ذیل اتخاذ شـد : محسـن سـلیمانی با کد ملی۰۰۵۷۰۹۳۵۳۹ و کد پسـتی ۸۱۷۶۷۵۳۷۱۸ به سـمت مدیر عامل و مجـری مصوبات هیات مدیره. مهران سـلیمانی با کد ملی۰۰۶۱۵۲۶۹۱۶و کد پستی ۸۱۷۶۷۷۵۶۹۱ بـه سـمت نایـب رئیـس هیئت مدیـره و غریـب سـلیمانی با کـد ملی ۵۴۹۹۱۷۸۱۵۱ و کدپسـتی ۸۱۷۶۷۷۵۶۹۱ بـه عنـوان رییـس هیات مدیره برای دو سـال انتخاب گردیدند امضاء کلیه اسـناد و اوراق بهادار و قراردادها و چک ها و سـفته ها و برات و اسـنادتعهدآور عقود اسلامی و اسـناد رسـمی و مالی و بانکی و عادی و اداری با امـضاء مدیرعامل و رئیـس هیت مدیره با مهر شـرکت معتبر خواهد بـود و در غیاب هر یک از دو نفـر مزبور نایب رئیس هیئت مدیره به جای شـخص غایب امضاء می نماید.

اداره کل ثبت اسناد و املاک استان اصفهان
اداره ثبت شرکت ها و موسسات غیرتجاری اصفهان (۸۳۱۶۶۴)

آگهی تغییرات موسسه آوای سروش مهرانگیز بهشهر به شماره ثبت ۳۳۵ و شناسه ملی ۱۴۰۰۷۵۲۶۷۱۳

بـه اسـتناد صورتجلسـه مجمـع عمومـی فـوق العـاده مـورخ ۱۳۹۸/۰۴/۲۵ تصمیمـات ذیـل اتخـاذ شـد : ۱ -مؤسسـه از مازندران شهر بهشهر امام خمینی کوچه شهید آقاپور کوچه شهید نعمتـی پـلاک ۰ مجتمع آریا ۲ احمـد کابلی طبقه دوم کدپسـتی: ۴۸۵۱۷۵۱۷۷۵ به اسـتان مازندران ، شهرستان بهشهر ، بخش مرکزی ، شـهر بهشـهر، محله شهید هاشـمی نژاد کوچه بهشتی ۱۰(شـهیدان احمدپور) بلوار شـهید هاشـمی نژاد پـلاک ۰ طبقه منفـی ۱ کد پسـتی ۴۸۵۱۷۱۴۱۳۵ انتقال یافت لـذا ماده مذکور در اساسـنامه بدیـن شـرح اصـلاح گردیـد. رونوشـت بـه :اداره فرهنگ وارشـاد اسلامی شهرستان بهشـهر عطف به نامه شماره ۹۸۶۱۷مورخ ۱۳۹۸/۰۴/۳۰ جهت اطلاع

اداره کل ثبت اسناد و املاک استان مازندران
مرجع ثبت شرکت ها و موسسات غیرتجاری بهشهر (۸۳۱۹۲۶)

آگهی تغییرات موسسه غیر تجاری فرهنگی و هنری آوای هنر شیرگاه به شماره ثبت ۲۰ و شناسه ملی ۱۴۰۰۳۶۳۸۱۶۳

به استناد صورتجلسه مجمع عمومی عادی بطور فوق العاده مورخ ۱۳۹۸/۰۳/۲۲ تصمیمات ذیل اتخاذ شد : ۱-اعضا هیئت مدیره بـرای مدت۵ سـال تا تاریـخ ۱۴۰۳/۳/۲۲ به قـرار ذیل تعیین گردیدنـد: محمد داداش پور به شـماره ملی ۵۷۷۹۹۶۲۴۴۸ تا تاریخ :۱۴۰۳/۰۳/۲۲ ۲- خانم مرضیه شـیرزاد کبریا به شماره ملـی ۲۰۶۳۲۱۰۲۳۳ -۲بـازرس اصلی برای مدت یکسـال تا تاریـخ ۱۳۹۹/۳/۲۲ بـه قرار ذیـل تعیین گردید: سـید محبوبه حسـینی بـه کـد ملـی ۲۲۵۰۰۳۸۲۹۵ رونوشـت بـه اداره کل فرهنگ و ارشاد اسلامی مازندران بازگشت به شماره۱۷/۵۳۵۴ مورخ ۱۳۹۸/۳/۲۳

اداره کل ثبت اسناد و املاک استان مازندران
مرجع ثبت شرکت ها و موسسات غیرتجاری سوادکوه شمالی (۸۳۲۱۷۷)

تاسیس موسسه غیر تجاری آوای خوش اوشیدا درتاریخ ۱۳۹۸/۰۲/۱۸ به شماره ثبت ۶۲۴ به شناسه ملی ۱۴۰۰۸۳۱۶۷۷۹

ثبـت و امضـا ذیـل دفاترتکمیل گردیده که خلاصه آن به شـرح زیـر جهت اطلاع عموم آگهی میگردد. ۱- موضوع : مؤسسه که با اهداف هنری و مقاصد غیرتجاری، غیرسیاسـی و غیرصنفی تأسـیس شـده، انتفاعی اسـت. ۱- اجراهای صحنه ای موسـیقی (تا سـقف ۵۰۰ نفر) ۲- تولید و نشـر و پخش آثار موسـیقی و تصویری موسیقایی در صورت لزوم پس از اخذ مجوز از مراجع ذیصلاح ۲- مدت : از تاریخ ثبت به مدت نامحدود ۳- مرکز اصلی : اسـتان سیسـتان وبلوچستان ، شهرسـتان زاهدان ، بخش مرکزی ، شهر زاهدان، جمهوری ، کوچه مسجدولیعصر ۱۰ ، خیابان مسـجد ولی عصر ، پلاک ۰ ، طبقه همکف کدپستی ۹۸۱۶۹۹۵۶۶۳ ۴- سرمایه شـخصیت حقوقـی : ۲۵,۰۰۰,۰۰۰ ریـال می باشـد. ۵- اسـامی و میزان سـهم الشـرکه شـرکا : ۵-۱- آقای مهدی کوچکزائی به شـماره ملـی ۳۶۲۱۵۷۷۵۷۲ دارنده ۲۳,۰۰۰,۰۰۰ ریال سهم الشرکه ۵-۲- آقای مهدی شیخی به شماره ملی ۳۶۲۱۹۹۳۱۲۶ دارنده ۲,۰۰۰,۰۰۰ ریال سهم الشرکه -۶ اولین مدیران : ۶-۱- آقای مهدی شـیخی به شـماره ملی ۳۶۲۱۹۹۳۱۲۶ به سمت رئیس هیئت مدیره ۶-۲- آقـای مهـدی کوچکزائی به شـماره ملـی ۳۶۲۱۵۷۷۵۷۲ به سـمت عضو هیئت مدیره و مدیرعامل برای مدت ۳ سـال انتخاب گردیدند . ۷- دارندگان حق امضا: تمامی اسناد مالی تعهد آور و قراردادها و اسناد و اوراق بانکی از قبیل چک، سـفته، برات و مکاتبات مؤسسـه با امضای مدیر عامل (آقای مهدی کوچکزائی) و مهـر مؤسسـه اعتبار خواهد داشـت. ۸- اختیارات مدیر عامل : طبق اساسـنامه ۹- بازرس موسسـه : خانم طیبـه براهوئی زابلی به شـماره ملی ۳۶۶۰۵۳۰۹۷۲ به سـمت بازرس اصلی مؤسسـه هنری برای مدت یک سال مالی برگزیده شدند. ۱۰- روزنامه کثیر الانتشـار جمهوری اسـلامی جهت درج آگهی مؤسسـه تعیین گردید . - رونوشت : عطف به نامه شماره ۱۴/۹۸/۵۵۱ مورخ ۱۳۹۸/۰۱/۲۱ اداره کل فرهنگ و ارشـاد اسلامی استان سیسـتان و بلوچستان - ثبت موضوع فعالیت مذکور به منزله اخذ و صدور پروانه فعالیت نمی باشد.

اداره کل ثبت اسناد و املاک استان سیستان و بلوچستان
اداره ثبت شرکت ها و موسسات غیرتجاری زاهدان (۸۳۱۵۵۳)

آگهی تغییرات شرکت تعاونی روستائی شهداء الند به شماره ثبت ۱۰۱ و شناسه ملی ۱۰۹۸۰۲۴۲۲۷۰

به اسـتناد صورتجلسـه مجمع عمومی فوق العاده مورخ ۱۳۹۸/۰۹/۱۶ و نامه شـماره ۹/۳۴۲/۹۸/۲۲۰۹ مـورخ ۱۳۹۸/۱۲/۲۰ اداره تعـاون روسـتائی شهرسـتان خـوی تصمیمات ذیل اتخاذ شد : -۱ بند ۴ ماده ۵ اساسنامه شرکت بشرح ذیل اصلاح گردید: - بهره برداری جمعی و مشترک از املاک و مستغلات و اراضی ملکی یا استجاری

اداره کل ثبت اسناد و املاک استان آذربایجان غربی
مرجع ثبت شرکت ها و موسسات غیرتجاری خوی (۸۳۱۵۰۳)

آگهی تغییرات شرکت گوگرد گرانول سپاهان شرکت سهامی خاص به شماره ثبت ۱۸۴۱۴ و شناسه ملی ۱۰۲۶۰۳۹۳۲۰۸

به اسـتناد صورتجلسـه مجمع عمومی عادی مـورخ ۱۳۹۹/۰۲/۰۳ تصمیمات ذیل اتخاذ شد : غریب سلیمانی به کدملی ۵۴۹۹۱۷۸۱۵۱ و محسـن سـلیمانی به کدملـی ۰۰۵۷۰۹۳۵۳۹ و مهران سـلیمانی بـه کدملـی۰۰۶۱۵۲۶۹۱۶ بعنوان اعضا اصلی هیـات مدیره و زهرا بهمنـی شـهر بابکی بـه کدملـی ۱۲۸۴۴۳۴۵۲۴بعنـوان عضو علی البدل هیات مدیره برای مدت دو سـال انتخاب گردیدند الهه طوقیان چهارسـوقی با کدملی ۱۲۸۴۸۲۳۳۹۳ وکدپسـتی ۸۱۷۶۷۵۳۷۱۸ و حشـمت الـه ابراهیمی تقـی آبادی بـا کدملـی ۵۴۹۹۷۴۷۹۵۴ و کدپسـتی ۸۵۳۵۱۷۱۳۹۶ به ترتیب به عنوان بازرسـان اصلی وعلی البـدل بـرای مدت یک سـال انتخـاب شـدند روزنامه کثیرالنتشـار جمهوری اسلامی جهت نشر آگهی های شرکت تعیین گردید.

اداره کل ثبت اسناد و املاک استان اصفهان
اداره ثبت شرکت ها و موسسات غیرتجاری اصفهان (۸۳۱۶۷۵)

آگهی تغییرات موسسه غیر تجاری فرهنگی و هنری آوای هنر شیرگاه به شماره ثبت ۲۰ و شناسه ملی ۱۴۰۰۳۶۳۸۱۶۳

به استناد صورتجلسـه هیئت مدیره مورخ ۱۳۹۸/۰۳/۲۵ تصمیمات ذیل اتخاذ شد : ۱-سمت اعضا هیئت مدیره برای مدت۵ سال به قرار ذیـل تعیین گردید: محمد داداش پور دارای کد ملی ۵۷۷۹۹۶۲۴۴۸ به سمت مدیر عامل-مرضیه شیرزاد کبریا به کد ملی ۲۰۶۳۲۱۰۲۳۳ به سمت رئیس هیئت مدیره. -۲دارندگان حق امضا: کلیه اسناد مالی و تعهـدآور و قراردادها و اسـناد، اوراق بانکی از قبیل چک ، سـفته و برات با امضاء محمد داداش پور همراه با مهر مؤسسـه اعتبار خواهد داشـت و سـایر مکاتبات با امضای محمد داداش پور و مهر مؤسسه صورت خواهد پذیرفت. رونوشت به اداره کل فرهنگ و ارشاد اسلامی مازندران بازگشت به شماره ۱۷/۵۳۵۴ مورخ ۱۳۹۸/۳/۲۳

اداره کل ثبت اسناد و املاک استان مازندران
مرجع ثبت شرکت ها و موسسات غیرتجاری سوادکوه شمالی (۸۳۲۱۲۶)

تاسیس موسسه غیر تجاری طلوع نور خاش درتاریخ ۱۳۹۸/۱۲/۲۱ به شماره ثبت ۵۳ به شناسه ملی ۱۴۰۰۹۰۴۷۲۸۸

ثبت و امضا ذیل دفاترتکمیل گردیده که خلاصه آن به شـرح زیر جهت اطلاع عموم آگهی میگردد. ۱- موضوع : موسسـه با هدف کمک به تامین و رفع تنگناها و کمبود فضای آموزشـی، گسـترش فعالیتهای آموزشـی و پرورشی دانش آموزان کشـور و به منظور بهره گیری از امکانات بالقوه مردم از طریق جلب مشارکت های مردمی بر اساس قانون تاسیس مدارس غیردولتی مصوب ۱۳۸۷/۵/۶ مجلس شورای اسلامی و با رعایت آیین نامه های اجرایی قانون مزبور. و ضوابط و دستور العمل های مصوب وزارت آموزش و پرورش و مصوبات شورای عالی آموزش و پرورش تشکیل شده و اهم فعالیت های آن به قرار زیر خواهد بود الف: تأسیس و راه اندازی مدارس غیردولتی در مقاطع مختلف تحصیلی اعم از دوره ی آمادگی و دبسـتان، راهنمایی تحصیلی ، متوسـطه، هنرسـتان با رعایت نظام جدید آموزشی کشور . ب: دایر نمودن کلاس های تقویتی و آمادگی کنکور و ایجاد آموزشگاه های علمی آزاد و تأسیس آموزشگاه های اموزش زبان های خارجی . ج: ارائه خدمات فرهنگی، آموزشی و پرورشی و ایجاد مراکز و اماکن ورزشی، تفریحی و هنری و تشکیل و برگزاری نمایشگاه در زمینه فعالیت های فوق برنامه در واحدهای آموزشی مربوط. د: عضویت و مشـارکت در تعاونی های آموزشـی و فرهنگی غیردولتی. ه: اجاره و خرید و سـاخت فضاهای مناسـب جهت فعالیت های آموزشی پرورشی با رعایت استانداردهای متداول وپس از تایید نوسازی و توسعه و تجهیز مدارس کشور و تهیه و تدارک امکانات و تجهیزات ضروری و مورد نیاز واحدهای آموزشی و پرورشـی از قبیل وسـایل کمک آموزشـی و تکنولوژی آموزشـی و وسایل آزمایشـگاهی . و: انجام کلیه فعالیت ها و ارائه خدمات در زمینه اعتلا و تعمیم آموزش و پرورش و پس از طی تشریفات و مراحل قانونی و با رعایت جنبه های غیردولتی در هر مورد و ضوابط و مقررات مربوط. ۲- مدت : از تاریخ ثبت به مدت نامحدود ۳- مرکز اصلی : استان سیستان وبلوچستان ، شهرستان خاش ، بخش مرکزی ، شهر خاش، محله اداره کشاورزی ، خیابان سعدی ، کوچه سعدی ۴۰ ، پلاک ۰ ، طبقه همکف کدپستی ۹۸۹۱۷۴۷۵۴۸ ۴- سرمایه شخصیت حقوقی : ۱۰,۰۰۰,۰۰۰ ریال می باشد. ۵- اسامی و میزان سهم الشرکه شرکا : ۵-۱- خانم صدیقه کرد به شماره ملی ۳۷۱۰۰۰۹۱۸۹ دارنده ۱,۰۰۰,۰۰۰ ریال سهم الشرکه ۵-۲- آقای عادل کرد به شماره ملی ۳۷۱۰۳۱۰۲۲۹ دارنده ۱,۰۰۰,۰۰۰ ریال سهم الشرکه ۵-۳- خانم پروین کرد به شماره ملی ۳۷۱۸۹۶۸۷۳۸ دارنده ۱,۰۰۰,۰۰۰ ریال سهم ال

مجلس با تغییر واحد پول کشور از ریال به تومان موافقت کرد

بقیه از صفحه اول

بنابر ماده واحده این لایحه، ماده (۱) قانون پولی و بانکی کشور مصوب ۱۸ تیر ۱۳۵۱ به این ترتیب اصلاح شد که« واحد پول ایران تومان است و هر تومان برابر (۱۰،۰۰۰) ریال جاری و معادل یکصد قران است.»

بنابر تبصره ۱ این ماده واحده؛ برابری پول‌های خارجی نسبت به تومان و نرخ خرید و فروش ارز توسط بانک مرکزی جمهوری اسلامی ایران در چهارچوب نظام ارزی حاکم و با رعایت ذخایر ارزی و عنداللزوم تعهدات کشور در مقابل صندوق بین‌المللی پول، محاسبه و تعیین می‌شود.

براساس تبصره ۲ این ماده، دوره گردش موازی و اعتبار همزمان «تومان» و «ریال» که در این قانون «دوره‌گذار» نامیده می‌شود، حداکثر دو سال با رعایت تبصره(۴) این بند خواهد بود. طریقه جمع‌آوری و شرایط خروج اسکناس‌ها و سکه‌های ریال از جریان، بر طبق مفاد بند «ب» ماده (۳) و بند «ج» ماده (۴) قانون پولی و بانکی کشور حسب مورد، تعیین یا اجراء می‌شود.

همچنین براساس تبصره ۳ پس از پایان دوره‌گذار، تعهداتی که پیش از این براساس واحد پول ریال ایجاد شده است، تنها با واحد پول تومان قابل ایفا خواهد بود.

نمایندگان با تصویب تبصره ۴ بانک مرکزی جمهوری اسلامی ایران را موظف کردند ظرف دو سال از تاریخ لازم‌الاجراءشدن این قانون، ترتیبات اجرائی لازم را جهت آغاز دوره‌گذار فراهم کند.

طبق تبصره ۵ این ماده آیین‌نامه اجرائی این قانون ظرف سه‌ماه از تاریخ لازم‌الاجراءشدن توسط بانک مرکزی جمهوری اسلامی ایران تهیه و به تصویب هیأت وزیران می‌رسد.

*** اظهارات مخالفان و موافقان کلیات لایحه اصلاح قانون پولی و بانکی**

در جریان بررسی کلیات لایحه اصلاح قانون پولی و بانکی کشور سه نماینده به عنوان موافق و سه نماینده مخالف کلیات این لایحه صحبت کردند.

سید تقی کبیری نماینده خوی به عنوان مخالفت کلیات این لایحه اظهارداشت: موضوع حذف چند صفر از واحد پول ملی از دهه ۷۰ در دولت‌های مختلف مطرح شده ولی به مرحله عمل نرسیده است. این موضوع فوریتی هم ندارد و در مقدمه این لایحه اشاره‌ای به فوریت و دلایل آن نشده است. اصل بر عادی بودن رسیدگی به طرح‌ها و لوایح است.

وی ادامه داد: ما امروز ضرورت‌هایی فراتر از این داریم و باید به مشکلات کارگران و تورم کمرشکن رسیدگی کنیم.

محمدرضا صباغیان نماینده مهریز و بافق هم به عنوان موافق کلیات این طرح گفت: اگر بخواهیم به دولت نمره خوب بدهیم یکی از کارهای خوب‌اش همین لایحه چهار صفر است.

وی اضافه کرد که این لایحه و حذف صفر از پول ملی می‌تواند گره از مشکلات مردم باز کند.

مهرداد لاهوتی نماینده لنگرود در مجلس نیز به عنوان مخالف کلیات این لایحه گفت: آیا این لایحه به ما کمک می‌کند یا این‌که شرایط را بدتر خواهد کرد؟ چه اتفاقی در زندگی مردم می‌افتد؟

وی افزود: البته حذف چهار صفر اطلاعات را روان‌تر می‌کند اما واقعیت این است که ارزش پول ملی را حفظ کنیم وقتی در شرایط متزلزل تورم هستیم.

علی بختیار نماینده گلپایگان نیز به عنوان موافق کلیات اظهارداشت: باید اسکناس‌های زیادی را جمع‌آوری کنیم درحال حاضر هزینه‌های چاپ اسکناس بالا رفته و یکی از دلایل موافقت با کلیات هم همین است که از چاپ اسکناس به این شکل جلوگیری کنیم. درحال حاضر ما باید در مبادلات خارجی حجمی پول مصرف کنیم که این در کشورهای توسعه یافته منسوخ است.

این نماینده مجلس اضافه کرد: مجلس قطعا باید به اصلاحات پولی و اصلاح نظام بانکداری اسلامی که دغدغه رهبری و مراجع است می‌پرداخت که این موضوع یکی از همین موارد است.

نادر قاضی‌پور نماینده ارومیه هم به عنوان مخالف کلیات این لایحه اظهارداشت: با حذف چهار صفر هیچ اتفاق جدیدی نمی‌افتاد آیا دولت می‌تواند قول دهد تورم را بین ۱۵ تا ۲۰ درصد نگه دارد. در سالهای دولت قبلی تورم ما ۴۵ درصد بود درحالی که همان دولت اولین‌بار حذف صفر را مطرح کرد. در دولت آقای روحانی هم که وعده تورمی یک رقمی داده بود اکنون تورم به ۴۱ درصد رسیده است.

صدیف بدری نماینده اردبیل نیز به عنوان موافق کلیات این لایحه گفت: نظام‌های پرداخت هر کشور در وهله اول متکی به نظام اسکناس و مسکوک است و حتی اقتصادهای پیشرفته نقش این ابزار را نادیده نگرفتند.

وی با بیان این‌که به دلیل تورم ۵۰ سال اخیر پول ملی ارزش خود را از دست داده، گفت: درحال حاضر پرداخت وجه نقد به رایج در جامعه تومان است کما اینکه مردم برای استفاده از چک پول ۵۰ هزار تومانی از آن به عنوان ۵۰ تومان و اسکناس ۱۰ هزار تومانی را ده تومان یاد کرده چرا که چهار صفر آن را حذف می‌کنند بنابراین ما با قانونمند

کردن این مهم به دنبال این هستیم که پول ملی را با عرف جامعه هماهنگ کنیم بنابراین دولت و فوریت آن در مهر سال گذشته توسط همین نمایندگان تصویب شد بنابراین انتظار می‌رود که این لایحه نیز تصویب شود.

همتی با اشاره به هزینه بالای چاپ و امحاء اسکناس تصریح کرد: هم‌اکنون ۸ میلیارد اسکناس داریم که ۵ میلیارد آن کمتر از ۲ هزار تومان است درحالی که با این تغییر سکه‌های ۲ تومانی به ۲ هزار قبل و یک تومانی به هزار قبل تغییر پیدا می‌کند و می‌توانیم به این روش وارد صحنه شده و پول ملی را به جریان بیاندازیم.

وی افزود: در شرایط کنونی مسکوکات از رده خارج شده که این امر نامطلوبی است چرا که اگر احیا شود استهلاک آن کم است ازسوی دیگر ما سالی یک میلیارد اسکناس امحاء می‌کنیم که هزینه سنگین ۴۰۰ میلیارد تومانی را به همراه دارد.

رئیس بانک مرکزی یادآور شد: افت حیثیت ملی پول کشور بسیار مهم است چرا که هم‌اکنون در رابطه با پول ملی ریال محاسبه می‌شود که در قیاس با دلار یا یورو به میزان رقم وحشتناک ۰،۰۰۰۰۰۶ اختلاف دارد، ازسوی دیگر سرانه اسکناس در کشور بین سایر کشورها با سرانه ۱۰۲ بالاترین بوده اما برعکس در مورد مسکوکات از سرانه ۲۶ برخوردار هستیم درحالی که حتی کشورهای اروپایی از سرانه سه رقمی برخوردار هستند بنابراین این اقدام به احیای مسکوکات کمک می‌کند. وی تأکید کرد: ما مطمئن هستیم حذف صفر از پول ملی هیچ تأثیری در تورم ندارد چرا که تورم در اینجا علت بوده نه معلول درحالی که تغییر در این زمینه معلول است.

همتی افزود: اعمال این تغییر از اولویت‌های کنونی است چرا که وظیفه بانک مرکزی تسهیل مبادلات بازرگانی مردم است که باید از تغییر نظام پرداخت انجام شود بنابراین بعد از بررسی‌هایی که از یک سال گذشته در کمیسیون اقتصادی مجلس به عنوان کمیسیون اصلی و در کمیسیون برنامه بودجه به عنوان کمیسیون فرعی انجام شده و به تصویب رسیده است قرار بر این شد تغییر به صورت تدریجی و بعد از آماده‌سازی امکانات صورت پذیرد تا در پی آن هر دو پول به موازات هم پیش روند تا مردم در پذیرش آسان‌تر آن هماهنگ باشند و بتوانند درجامعه آن را هضم کنند.

رئیس بانک مرکزی اظهارداشت: تغییر پول ملی مجدد در هیات وزرا بررسی شده و بر ضرورت آن تأکید شد به این صورت که پول ملی به صورت تومان بوده و اضافه‌اش به صورت قران باشد یعنی یک تومان معادل صد قران باشد ازسوی دیگر با پیش‌بینی کمیسیون اقتصادی تحقق این مهم بین ۲ تا ۵ سال به طول می‌انجامد.

*** موافقت مجلس با تعیین تکلیف نیروهای خرید خدمات آموزشی، حق‌التدریسی و پیش‌دبستانی**

نمایندگان مجلس در ادامه جلسه علنی دیروز جهت تامین نظر شورای نگهبان پس از اصلاح طرح استفساریه قانون الحاق یک ماده به قانون تعیین تکلیف استخدامی معلمان حق التدریسی و آموزشیاران نهضت سوادآموزی با تعیین تکلیف نیروهای خرید خدمات آموزشی، حق‌التدریسی و پیش دبستانی موافقت کردند.

*** لایحه ایجاد مناطق آزاد تجاری دوغارون مازندران تصویب شد**

لایحه ایجاد مناطق آزاد تجاری – صنعتی سرخ – دوغارون و مازندران هم با رای نمایندگان به تصویب رسید.براساس لایحه پیشنهادی دولت، یکی از ابزارهای لازم برای توسعه صادرات و ایجاد اشتغال در کشور کاهش موانع قانونی است که این امر از طریق تأسیس مناطق آزاد تجاری–صنعتی و ویژه اقتصادی میسر است. این تبصره که مناطق آزاد تجاری صنعتی یاد شده براساس چگونگی اداره مناطق آزاد تجاری ایران اداره می‌شود، هم تصویب شد.

*** ایثارگران دارنده مدرک «معادل» کارشناسی می‌توانند تا ۳۵ سال خدمت کنند**

نمایندگان مجلس در مصوبه دیگری مقرر کردند که ایثارگران دارنده مدرک معادل کارشناسی می‌توانند تا ۳۵ سال خدمت کنند.

طرح استفساریه تبصره بند «الف» ماده ۱۰۳ قانون مدیریت خدمات کشوری در دستور کار مجلس قرار گرفت و نهایتا نمایندگان به آن رای دادند.در این استفساریه آمده است: آیا عبارت مدرک کارشناسی در تبصره بند «الف» ماده ۱۰۳ قانون مدیریت خدمات کشوری الحاقی مصوب ۲۴ بهمن ۹۵ مدرک کارشناسی معادل را نیز در بر می‌گیرد؟

پاسخ: عبارت مدرک کارشناسی در تبصره بند «الف» ماده ۱۰۳ قانون مدیریت خدمات کشوری شامل مدرک کارشناسی معادل که ارزش استخدامی دارد نیز می‌شود.

به موجب مصوبه مجلس، ایثارگرانی که از امتیاز یک مقطع تحصیلی بالاتر برخوردارند با داشتن مدرک معادل کارشناسی معادل می‌توانند تا ۳۵ سال خدمت کنند

*** پرونده پذیرش حسین فریدون در مقطع دکتری به قوه قضاییه ارجاع شد**

نمایندگان مجلس در جلسه علنی دیروز،گزارش کمیسیون آموزش مجلس در مورد موضوع پذیرش و نحوه جذب حسین فریدون برای تحصیل در مقطع دکتری را به قوه قضاییه ارجاع دادند.

میرحمایت میرزاده سخنگوی کمیسیون آموزش با قرائت گزارش کمیسیون متبوع مورد موضوع پذیرش و نحوه جذب حسین فریدون برای تحصیل در مقطع دکتری گفت: کمیسیون آموزش و تحقیقات پس از بررسی مستندات و استماع اظهارات مسئولان ذی ربط در این موضوع، تخلفات و عدم رعایت شئونات قانونی را تشخیص و با رای نمایندگان خواستار ارجاع این گزارش به قوه قضاییه است.

وی با اشاره به موارد تخلفات در این موضوع افزود: اظهار معدل غیرواقعی برای دوره کارشناسی طی ثبت‌نام ازسوی حسین فریدون، تخلف از مفاد تعهد کتبی و محضری ثبت شده در ۱۲ اسفند ۱۳۹۴ مبنی بر عدم اشتغال به هرگونه کار در دستگاه‌ها و موسسات، شرکت‌ها و مراکز مختلف اعم دولتی، نیمه دولتی و خصوصی توسط آقای فریدون از موارد این تخلف است.

عدم رعایت ضوابط و دستورالعمل‌های قانونی توسط دانشگاه شهید بهشتی در مطابقت اطلاعات اظهار شده توسط داوطلب با اسناد و مدارک مثبته؛ عدم رعایت مراحل سنجش علمی به صورت کامل برای داوطلب توسط دانشگاه شهید بهشتی از دیگر مواردی است که در این گزارش به آن اشاره شده است.

دکتر پزشکیان نایب رئیس مجلس که ریاست جلسه علنی را بر عهده داشت بندهای ۳ و ۴ را به برای ارجاع به قوه قضاییه به رای گذاشت که نمایندگان با ارجاع پرونده به قوه قضاییه موافقت کردند.

وزیر آموزش و پرورش خبر داد:

احتمال بازگشایی مدارس در بعضی استان‌ها

وزیر آموزش و پرورش در آیین عملیات ساخت ۱۴۵۰۰ واحد مسکن فرهنگیان ضمن اشاره به تأمین مسکن برای ۱۰۰ هزار فرهنگی فاقد مسکن، گفت: ارتقای منزلت و معیشت فرهنگیان یکی از سیاست‌های جدی وزارتخانه بوده و در این راستا زمین‌های متعلق به آموزش و پرورش به ساخت مسکن فرهنگیان اختصاص‌یافته است.

محسن حاجی میرزایی دیروز طی مراسمی که به‌صورت ویدئو کنفرانس با حضور معاون اول رئیس‌جمهوری، وزیر راه و شهرسازی و مدیرعامل شرکت عمران شهرهای جدید عملیات اجرایی ساخت ۱۴۵۰۰ واحد مسکن برای فرهنگیان آغاز شد، اظهار کرد: یکی از سیاست‌های جدی وزارت آموزش‌وپرورش، ارتقای منزلت و معیشت فرهنگیان است و به طرق مختلف تلاش می‌شود وضعیت فرهنگیان بهبود یابد. وی ادامه داد: مسکن یکی از نیازهای اصلی هر فردی است و ما می‌دانیم که بخش زیادی از حقوق معلمان فاقد مسکن، صرف اجاره‌بها در مسکن می‌شود و اگر بتوانیم مسکن لازم را برای فرهنگیان تأمین کنیم کمک بزرگی به این قشر شده است.

وزیر آموزش‌وپرورش در مورد اختصاص زمین‌های متعلق به آموزش‌وپرورش به ساخت مسکن فرهنگیان در سراسر کشور، تصریح کرد: تأمین هزینه زمین بخش مهم و تعیین‌کننده در مسکن است. بنابراین متعهد شدیم که هر جا زمینی متعلق به آموزش‌وپرورش داریم به مسکن فرهنگیان اختصاص دهیم.

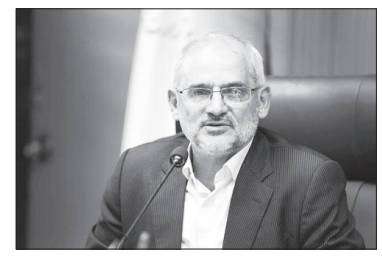

شناسایی ۳ میلیون و ۳۰۰ هزار مترمربع زمین رایگان برای مسکن فرهنگیان

وی افزود: تاکنون بیش از ۳ میلیون و ۳۰۰ هزار مترمربع زمین را در استان‌های مختلف شناسایی و به وزارت راه شهرسازی معرفی کردیم. برخی از این زمین‌ها نیاز به تغییر کاربری دارند که با پیگیری‌های انجام‌شده، تغییر کاربری آن‌ها صورت خواهد گرفت. به این صورت هزینه زمین، چه زمین‌هایی که از طریق آموزش‌وپرورش به فرهنگیان اختصاص‌یافته و چه زمین‌هایی که در وزارت راه و شهرسازی برای این منظور در نظر گرفته‌شده است، رایگان محسوب شده و از این طریق امیدواریم که مسکن ارزان‌تری در اختیار همکاران فرهنگی قرار گیرد.

وزیر آموزش‌وپرورش در مورد چگونگی روند ثبت‌نام فرهنگیان در سامانه مسکن بیان کرد: از تمام همکاران شاغل و بازنشسته که فاقد مسکن هستند و تاکنون از مزایای وزارت مسکن و شهرسازی استفاده نکرده‌اند، خواستیم در سامانه‌ای که به همین منظور طراحی‌شده بود، ثبت‌نام کند که در مدت‌زمان تعیین‌شده برای ثبت‌نام، بیش از ۳۰۰ هزار نفر در سامانه مذکور نام‌نویسی کردند و در مرحله اول ۷۵ هزار نفر احراز صلاحیت شدند و دیروز در اولین گام و با حضور آقای جهانگیری عملیات اجرایی ساخت ۱۴ هزار و ۵۰۰ مسکن فرهنگیان آغاز شد.

ارائه تسهیلات ۴۰۰۰ میلیارد تومانی بانک ملی برای ساخت مسکن فرهنگیان

حاجی میرزایی گفت: منابع موردنیاز برای ساخت مسکن فرهنگیان، از طریق بانک مسکن و بانک ملی تأمین خواهد شد و براساس تفاهم‌نامه‌ای که با بانک ملی ایران نوشته شد مبلغ ۴۰۰۰ میلیارد تومان تسهیلات برای ساخت مسکن فرهنگیان در اختیار وزارت آموزش‌وپرورش قرارگرفته است که امیدواریم با آورده اولیه همکاران، منابع لازم برای ساخت را تأمین کرده و کار را آغاز کنیم.

وزیر آموزش‌وپرورش بابیان اینکه براساس پیش‌بینی‌ها می‌توانیم در یک سال و نیم آینده این مسکن‌ها را تحویل دهیم، تصریح کرد: از ۷۵ هزار مسکنی که باید تأمین شود درحال حاضر زمین برای ساخت ۱۴۵۰۰ مسکن تأمین‌شده و عملیات ساخت آن‌ها شروع‌شده است. در مورد عملیات ساخت مابقی مسکن‌ها نیز همکاری ما و وزارت راه و شهرسازی ادامه دارد و امیدواریم بتوانیم براساس قولی که وزیر راه و شهرسازی داده تا حدود ۱۰۰ هزار شاغل فرهنگی را در ماه‌های آینده تعیین تکلیف کنیم.

زمان بازگشایی مدارس در شهرهای با وضعیت سفید

وی در خصوص بازگشایی مدارس در شهرهایی که وضعیت سفید دارند، گفت: تصمیم‌گیری در مورد بازگشایی مدارس بر عهده ستاد مبارزه با کرونا و براساس پروتکل‌های بهداشتی اعلام‌شده ازسوی وزارت بهداشت است. سلامت دانش‌آموزان برای ما بسیار اهمیت دارد و هر زمان که مسئولان بهداشت کشور اجازه دهند مدارس را بازگشایی خواهیم کرد.

عضو کابینه دولت تدبیر و امید ادامه داد: در جلسه روز یکشنبه ستاد ملی مبارزه با کرونا مأموریتی ازسوی رئیس‌جمهور به وزارت آموزش‌وپرورش، وزارت بهداشت و وزارت کشور داده شد که در مناطقی که مناطق کم‌خطر یا سفید نامیده شده موضوع بازگشایی مدارس را به بررسی قرار دهند و با در نظر گرفتن مخاطرات موجود و وضعیت سلامت دانش‌آموزان، گزارش نهایی را در جلسه آینده ستاد کرونا ارائه دهند تا در مورد آن تصمیم‌گیری شود.

وجود بیش از ۱۳۰ شهرستان به‌عنوان مناطق کم‌خطر

وی گفت: با توجه به وضعیت شیوع کرونا در استان‌های مختلف، ممکن است در بعضی از استان‌ها مدارس بازگشایی شوند و در برخی دیگر همچنان بسته بمانند. هم‌اکنون بیش از ۱۳۰ شهرستان به‌عنوان مناطق کم‌خطر هستند و قطعاً اگر بازگشایی تصویب شود مدارس این شهرستان‌ها بازگشایی خواهد شد.

تاریخ برگزاری امتحانات

حاجی میرزایی در مورد برگزاری امتحانات به‌صورت حضوری، بیان کرد: امتحانات پایه دوازدهم تعیین تکلیف شده و از ۱۷ خرداد آغاز می‌شود که به استان‌ها ابلاغ‌شده است. تأکید وزارت آموزش‌وپرورش در برپایی امتحانات نهایی به‌صورت حضوری است مگر آنکه در آن زمان وزارت بهداشت صلاحدید دیگری داشته باشد. درحال حاضر براساس چارچوب‌های موردقبول آموزش‌وپرورش پیش‌بینی ما این است که می‌توانیم امتحانات را در زمان اعلام‌شده و به‌صورت حضوری با رعایت پروتکل بهداشتی برگزار کنیم. وزیر آموزش‌وپرورش در پایان صحبت‌های خود از خانواده‌ها و دانش‌آموزان مخصوصاً دانش‌آموزان پایه دوازدهم و کنکوری‌ها خواست که نگرانی نداشته باشند و تأکید کرد: سلامت دانش‌آموزان برای ما اصل اساسی است و مراقبت‌های لازم را برای محافظت از دانش‌آموزان در نظرخواهیم گرفت.

رئیس قوه قضائیه:

پرونده‌های معوقه باید سریع‌تر تعیین تکلیف شوند

رئیس قوه قضائیه با تأکید بر تسریع در تعیین تکلیف پرونده‌های معوقه گفت: به روزرسانی و اتمام کار پرونده‌های قضایی معوقه در همین روزهای ابتدای سال امکانپذیر است اما همکاران قضا دقت داشته باشند که رسیدگی به این پرونده‌ها نباید موجب معوقه‌شدن پرونده‌های جاری شود.

به گزارش مرکز رسانه قوه قضائیه، حجت‌الاسلام والمسلمین سید ابراهیم رئیسی در جلسه شورای عالی قوه قضائیه با قدردانی از اقدام جهادی همکاران دستگاه قضا در سراسر کشور برای رسیدگی و تعیین تکلیف پرونده‌های معوقه در سال گذشته، افزود: کاری که دادگستری تهران و دادگستری‌های استان‌ها برای تعیین تکلیف سریع پرونده‌های کثیرالشاکی انجام دادند، بسیار با ارزش بوده و حجم مکاتبات مردمی با دستگاه قضایی را کاهش داده است.

رئیسی با اشاره به نظر متخصصان درباره احتمال آغاز موج دوم ویروس کرونا و تداوم شرایط موجود، بر لزوم توجه به عوامل موفقیت در دوران مواجهه با موج اول شیوع تأکید کرد و اظهار داشت: اولین چیزی که موجب نمایش موفقیت ایران اسلامی در مواجهه با ویروس کرونا در دنیا شد، تدابیر حکیمانه مقام معظم رهبری و سیره و سلکوک شخصی ایشان بود که همه ظرفیت‌های کشور را برای تلاش همدلانه بسیج کردند.

رئیسی ادامه داد: امیدواریم هر چه زودتر شر ویروس کرونا از سر بشریت و همه کشورها به ویژه امت اسلامی کم شود اما ادامه این وضعیت هر چه باشد، حفظ عوامل موفقیت در مرحله نخست شیوع بیماری می‌تواند در شرایط جدید و حتی شرایط پساکرونا نیز ما را صیانت بیشتری بخشد.

رئیس قوه قضائیه در بخش دیگری از سخنانش با اشاره به نشست‌های هم اندیشی اخیر خود با اقشار مختلف از جمله کارگران و اصحاب تولید، توجه به نیروی کار در سال جهش تولید را مهم دانست و با تأکید بر لزوم پیگیری رفع موانع تولید ازسوی همه دستگاه‌ها، افزود: نفس حمایت و پشتیبانی لفظی از تولید کافی نیست و باید در عرصه اقدام و عمل هم تلاش کرد.

رئیسی اظهارداشت: در نشستی که چندی پیش با پرستاران برگزار شد، آنها تأکید کردند با این که این روزها مورد حمایت و تقدیر ملت هستند اما مشکلاتی دارند که کمتر مورد توجه قرار گرفته و یکی از بزرگ‌ترین مشکلات شان عدم اجرای قوانینی بود که برای حمایت از این عزیزان تصویب شده است.

رئیس قوه قضاییه در ادامه سخنانش با بیان این که برای حمایت از فضای کسب و کار هم قانون ویژه‌ای تصویب شده، بر لزوم اجرای کامل قوانین و پیگیری حسن اجرای آنها ازسوی دستگاه‌های قضاوتی و نظارتی تأکید کرد.

آموزش و پرورش: امتحانات نهایی از ۱۷ خرداد آغاز می‌شود

رئیس مرکز سنجش وزارت آموزش و پرورش از آغاز امتحانات پایه دوازدهم از ۱۷ خردادماه خبر داد و گفت: امتحانات تا ۱۵ تیر ماه ادامه دارد و نتایج آن نیز تا پایان تیر اعلام می‌شود.

به گزارش ایسنا، خسرو ساکی با بیان اینکه برای برگزاری امتحانات تمام پروتکل‌های بهداشتی که ازسوی وزارت بهداشت و ستاد کرونا ابلاغ شده مدنظر است، گفت: برای رعایت این پروتکل‌ها از مراقبین بهداشت وزارت آموزش و پرورش و شبکه‌های بهداشت محله‌های آموزش و پرورش بهره خواهیم گرفت.

وی اضافه کرد که اما با این وجود اگر از هفدهم، باز هم نظر ستاد کرونا و وزارت بهداشت چیز دیگری باشد مبنا می‌شود، اما ما تمهیدات لازم را برای برگزاری امتحانات در تاریخ هفدهم آماده کرده‌ایم و مصمم هستیم که در این تاریخ اگر شرایط مهیا باشد امتحانات را برگزار کنیم.

رئیس مرکز سنجش وزارت آموزش و پرورش در پاسخ به این سؤال که اکنون آیین‌نامه نحوه برگزاری امتحانات نهایی به ادارات کل آموزش و پرورش استان‌ها ابلاغ شده است؟ گفت: برنامه امتحانات با امضای بنده به همه واحدهای آموزشی، ادارات نواحی و مناطق آموزش و پرورش اعلام شده و زمان برگزاری امتحانات نهایی پایه دوازدهم، هفدهم خرداد ماه است.

وی این را هم گفت: تمهیدات لازم را اندیشیده‌ایم، دانش‌آموزان را به دو گروه تقسیم کردیم که حدفاصل اجتماعی بین صندلی دانش‌آموزان باید بین ۱،۸ تا ۲ متر مربع رعایت شود؛ یعنی دانش‌آموز تا صندلی جلوی و بغلی حدود دو متر فاصله داشته باشد.

به گفته ساکی، پیش‌بینی کرده‌ایم که مراقبین بهداشت در مبادی ورودی سالن‌های برگزاری امتحانات حضور داشته باشند. دانش‌آموزان را به استفاده از ماسک و دستکش و رعایت پروتکل‌ها و فاصله‌ها توصیه کرده‌ایم. ما آماده‌ایم که امتحانات را برگزار کنیم. سؤالات را طرح می‌کنیم و ان شاءالله اگر مورد جدیدی نباشد با توکل بر خداوند متعال هفدهم امتحانات نهایی پایه دوازدهم را برگزار می‌کنیم. ساکی در پاسخ به سؤال دیگری مبنی بر اینکه برنامه برگزاری امتحانات در کجا اعلام شده است؟ گفت: این برنامه بر روی سایت مرکز سنجش آموزش و پرورش و سایت وزارت آموزش و پرورش قرار دارد. این برنامه‌ها داخل مدارس نیز قرار گرفته و از طریق مدیر مدرسه و مناطق آموزش و پرورش قابل دسترسی است. رئیس مرکز سنجش وزارت آموزش و پرورش درباره منابع امتحانات گفت: با توجه به اینکه آموزش ما امسال با شرایط شیوع کرونا مواجه بود به دو بخش تقسیم شد، بخش اول تا پایان بهمن‌ماه و حتی هفته اول اسفندماه، حدود ۸۰ درصد کتب درسی در اکثر کلاس‌های پایه دوازدهم تدریس شده است و بخش دوم ۲۰ درصدی بود که از طریق آموزش غیرحضوری توسط شبکه‌های تلویزیونی و بسترهای پیام‌رسان‌های موجود و شبکه شاد انجام گرفته است، لذا ما ۸۰ درصد اول را برای همه دانش‌آموزان مبنا قرار دادیم و ۱۶ نمره از این بخش سؤال طرح می‌کنیم و برای چهار نمره باقی‌مانده یعنی بخش دوم نیز دو نوع سؤال طرح می‌کنیم؛ چهار نمره از ۲۰ درصدی که توسط آموزش غیرحضوری تدریس شده و چهار نمره نیز از همان ۸۰ درصد قبلی. دانش‌آموزانی که در آموزش غیرحضوری مشارکت داشتند در صورت تسلط بر سؤالات می‌توانند به سؤالات ۲۰ درصد پایانی پاسخ دهند، اما اگر دانش‌آموزی که تعداد آنها بسیار کم است، به هیچ یک از شیوه‌های آموزش غیرحضوری نداشته‌اند برای آنکه حقی از آنها تضییع نشود، از همان ۸۰ درصدی که ۱۶ نمره سؤال طرح شده این چهار نمره نیز طرح شده است که ان شاءالله انتخاب کنند و پاسخ دهند. وی گفت: یعنی چه دانش‌آموزانی که به آموزش‌های غیرحضوری دسترسی دارند و چه دانش‌آموزانی که دسترسی نداشته‌اند بتوانند ۲۰ نمره را از امتحانی که طراحی شده کسب کنند.

معاون صید و بنادر ماهیگیری سازمان شیلات ایران:

جلوگیری از صید غیرمجاز ترال در آب‌های جنوب کشور ضروری است

معاون صید و بنادر ماهیگیری سازمان شیلات ایران، محافظت از ذخایر منابع آبزی کشور را از وظایف مهم سازمان شیلات در قالب قوانین عنوان کرد وگفت: ضروری است که از صیدهای غیرمجاز ترال در آبهای جنوب کشور جلوگیری شود.

به گزارش وزارت جهاد کشاورزی، « سید پرویز محبی» در نشستی به منظور بررسی و تبیین موضوع صید غیرمجاز ترال در آب‌های جنوب کشور که با حضور فرمانده یگان حفاظت از منابع آبزیان، مدیران ستادی و سه استان ساحلی (بوشهر، هرمزگان، سیستان و بلوچستان) به صورت ویدئوکنفرانس در محل سازمان شیلات ایران برگزار شد، گفت: محافظت از ذخایر منابع آبزی با وجود تجهیزات و نیروی انسانی توسط یگان حفاظت از آبزیان انجام می‌گیرد و آنان از تمام توان خود برای این امر استفاده می‌کنند، اما متأسفانه همچنان شاهد آمار نگران‌کننده صید غیرمجاز هستیم. وی افزود: در مورد صید ترال، به دلیل آثار تخریبی و زیست‌محیطی که این روش صید در بستر دریا و ذخایر آبزیان دارد این امر بسیار نگران‌کننده است. معاون صید و بنادر ماهیگیری سازمان شیلات ایران خاطرنشان کرد: صرف نظر از صیادانی که مجوز صید ترال دارند و در چارچوب قوانین و ضوابط، اقدام به صید می‌کنند، دغدغه اصلی ما مربوط به شناورهایی است که مجوز صید ترال ندارند و خارج از قوانین و مقررات صید می‌کنند، بنابراین لازم است کنترل و نظارت وسیع‌تری اعمال شود. به گفته محبی، باید بدانیم شناورهایی که ازسوی سازمان شیلات مجوز صید دارند اما بدون رعایت ضوابط در مکان‌های دیگر صید می‌کنند، آیا ازسوی دریابانی مورد کنترل و نظارت قرار می‌گیرند یا خیر.

افزایش ۴۰ روزه اعتبار وکالت‌نامه‌های منقضی شده خریدوفروش خودرو

رئیس پلیس راهور ناجا گفت: از امروز برابر مصوبه ستاد ملی مبارزه با کرونا، مدت ۴۰روز کاری به زمان وکالت نامه‌ها افزوده شد.

به گزارش ایسنا، سردار سیدکمال هادیانفر در حاشیه بازدید از مراکز تعویض پلاک گفت: در پی مکاتبه و پیگیری پلیس راهور ناجا با ستاد ملی مبارزه با کرونا در خصوص منقضی شدن وکالت نامه‌های وسایل نقلیه و عدم دریافت خدمات شماره‌گذاری از طرف آنها به دلیل تعطیلی مراکز شماره گذاری، تعویض پلاک و نقل و انتقال وسایل نقلیه، از امروز برابر مصوبه ستاد مذکور، مدت ۴۰روز کاری به زمان وکالت نامه‌ها افزوده شد.

براساس اعلام اطلاع‌رسانی راهور، رئیس پلیس راهور ناجا افزود: کسانی که در اواخر اسفندماه سال ۹۸ وکالت نامه دریافت نموده اما به دلیل شیوع ویروس کرونا موفق به دریافت خدمات نشده بودند، با حضور در ۳۵۰ مرکز شماره‌گذاری در سراسر کشور می‌توانند با همان وکالت نامه منقضی شده با وصف فوق، خدمات لازم را از مراکز شماره‌گذاری دریافت کنند.

معافیت سربازی برای خانواده جانباختگان سانحه سقوط هواپیمای اوکراینی

رئیس سازمان وظیفه عمومی نیروی انتظامی گفت: جان باختگان سانحه سقوط هواپیمای اوکراینی که تابعیت ایرانی دارند در حکم شهید بوده و از امتیازات قانون خدمت وظیفه عمومی بهره‌مند می‌شوند.

سردار تقی مهری اظهار کرد: از آنجا که جان‌باختگان سانحه سقوط هواپیمای اوکراینی با تابعیت ایرانی در حکم شهید محسوب شده‌اند، لذا برابر ابلاغیه ستاد کل نیروهای مسلح خانواده‌های این عزیزان می‌توانند از کلیه امتیازاتی که برای شهدا در قانون خدمت وظیفه عمومی در نظر گرفته شده است، بهره‌مند شوند.

به گزارش پایگاه خبری پلیس، وی گفت: برابر قانون خدمت وظیفه عمومی کلیه فرزندان ذکور شهدا از خدمت سربازی معاف می‌شوند و در صورتی که شهید فاقد فرزند ذکور باشد به ازای هر شهید یک نفر از برادران وی از انجام خدمت سربازی معاف می‌شود.

آگهی مزایده شماره ۹۹/۱ نوبت دوم

بانک ملی ایران اداره امور شعب استان قزوین در نظر دارد سه پارتی بشرح پارت اول تعداد۱۸ قلم اثاثیه اداری وتجهیزات رایانه ای شامل انواع کیس رایانه ، مانیتور چاپگر و غیره مستهلک پارت دوم تعداد حدود ۳۳قلم شامل انواع ضایعات آهن آلات و قفسه فلزی وانواع اثاثیه اداری فلزی و چوبی مستهلک و پارت سوم دو قلم انواع باطری ups با آمپر های متنوع مستعمل شده خود را طبق مستندات پیوستی از طریق سامانه تدارکات الکترونیکی دولت به نشانی اینترنتی www_setadiran.ir (مزایده - مزایده دستگاه های اجرایی -مزایده گر)تحت شماره ۱۰۹۹۰۰۱۰۶۴۰۰۰۰۰۱ را به فروش برساند (برای کسب اطلاعات بیشتر با شماره تلفن ۰۲۸۳۳۵۵۴۸۱۰ تماس حاصل نمایید

۱ -زمان انتشار آگهی در سامانه ای مذکور از تاریخ ۱۳۹۹/۲/۱۵ تاساعت۱۳ روز پنجشنبه مورخ ۱۳۹۹/۲/۲۵

۲ -زمان بازدید کالاها از تاریخ ۱۳۹۹/۲/۱۵لغایت ۱۳۹۹/۲/۲۵ ازساعت ۸الی۱۷ روزهای اداری (به استثنای روزهای تعطیلات رسمی)

۳ -مهلت ارایه پیشنهاد قیمت درسامانه از تاریخ ۹۹/۲/۱۵ تاساعت ۱۳روز پنجشنبه مورخ۱۳۹۹/۲/۲۵ میباشد

برای کسب اطلاعات بیشتر باشماره تلفن های ۰۲۸۳۳۵۵۴۸۱۰ یا ۰۲۸۳۳۵۵۵۱۰۰داخلی ۲۶۵ دایره کاربردازی تماس حاصل نمایند .

نشانی محل بازدید : شهرک صنعتی کاسپین ،بلوار شهید رجایی،خیابان هشتم ، محل سابق شرکت پویا دانش کاسپین

همراه: مسئول حافظ اموال مستقر در محل انبار ۰۹۹۲۲۵۷۵۱۳۵

بانک ملی ایران اداره امور شعب استان قزوین

فراخوان تجدید مناقصه عمومی یک مرحله ای اجرای دیوار سنگی رودخانه خررود شهر آبگرم

شهرداری آبگرم در نظر دارد تجدید مناقصه عمومی اجرای دیوار سنگی رود خا نه خر رود را طی مجوز شماره ۹۸/۹۲۰ مورخ ۹۸/۱۰/۲۶ شورای اسلامی شهر با بر آوردی بالغ بر ۳/۹۷۳/۷۷۰/۱۸۱ ریال از طریق سامانه تدارکات الکترونیکی دولت بر گزار نماید . کلیه مراحل برگزاری تجدید مناقصه از دریافت اسناد تجدید مناقصه تا ارائه پیشنهاد مناقصه گران وبازگشایی پاکها از طریق درگاه سامانه تدارکات الکترونیکی دولت (ستاد) به نشانی :www.setadiran.ir انجام خواهد شد ولازم است مناقصه گران در صورت عدم عضویت قبلی ، مراحل ثبت نام در سایت مذکور ودریافت کواهی امضای الکترونیکی را جهت شرکت در تجدید مناقصه محقق سازند . تاریخ انتشار تجدید مناقصه در سامانه ۹۹/۰۲/۰۹ میباشد

مهلت زمانی دریافت اسناد تجدید مناقصه از سایت: از ۹۹/۰۲/۰۹ تا روز سه شنبه تاریخ ۹۹/۰۲/۲۳

مهلت زمانی ارائه پیشنهاد : ساعت ۱۴ روز سه شنبه تاریخ ۹۹/۰۳/۰۶

زمان بازگشایی پاکتها : ساعت ۱۴ روز چهار شنبه تاریخ ۹۹/۰۳/۰۷

اطلاعات تماس دستگاه مناقصه گذار جهت دریافت اطلاعات بیشتر در خصوص اسناد مناقصه وارائه پاکت به نشانی : آبگرم - بلوار امام (ره) خیابان شهرداری - شهر داری آبگرم وتلفن ۰۲۸۳۴۷۶۲۶۶۸

اطلاعات تماس سامانه ستاد جهت انجام مراحل عضویت در سامانه

مرکز تماس ۴۱۹۳۴-۰۲۱ دفتر ثبت نام ۸۸۹۶۹۷۳۷

تاریخ انتشار دوم ۹۹/۰۲/۱۶

جواد جلج طایفه شهر دار آبگرم

«آگهی مناقصه عمومی شماره ۹۹/۲» نوبت دوم

شرکت مدیریت تولید برق نکا درنظر دارد نسبت به ساخت دوسری (معادل ۳۸۴ عدد) بسکت‌های لعابدار لایه سرد ایرپری هیتر واحد بخار نیروگاه شهید سلیمی نکا طبق شرایط ذیل و همچنین شرایط فنی و خصوصی کار پیوست اسناد مناقصه اقدام نماید. علاقمندان جهت خرید اسناد مناقصه با ارائه معرفی‌نامه کتبی و فیش واریزی به مبلغ ۳۰۰/۰۰۰ ریال به حساب سیبا شماره ۰۱۰۵۶۹۲۷۱۶۰۰۸ بنام شرکت مدیریت تولید برق نکا نزد بانک ملی ایران شعبه نیروگاه به ادارهٔ تدارکات این شرکت مراجعه نمایند.

۱ - مدت زمان تحویل کالا: ۵ ماه از تاریخ مبادله قرارداد

۲ - زمان فروش اسناد مناقصه: از تاریخ انتشار آگهی نوبت دوم بمدت ۷ روز.

۳ - پیشنهاددهندگان بایستی پیشنهاد خود را براساس شرایط مناقصه تنظیم و حداکثر تا ساعت ۹ صبح روز شنبه مورخ ۱۳۹۹/۰۳/۱۰ به اداره تدارکات شرکت مدیریت تولید برق نکا واقع در نکا - کیلومتر ۲۵ جاده زاغمرز - نیروگاه شهید سلیمی نکا تسلیم و رسید دریافت دارند. پیشنهادات واصله رأس ساعت ۱۰ صبح همانروز با توجه به شرایط مناقصه باز و قرائت خواهد شد. حضور پیشنهاددهندگان یا نمایندگان آنان در جلسه گشایش پیشنهادهای مالی کمیسیون مناقصه آزاد می‌باشد.

۴ - سپرده شرکت در مناقصه: مبلغ سپرده شرکت در مناقصه معادل ۸۴۱/۹۲۰/۰۰۰ ریال است که بایستی به یکی از صورت‌های مشروحه ذیل همراه با اسناد مناقصه در پاکت الف به دستگاه مناقصه‌گذار تسلیم گردد:

۴-۱ - رسید بانکی واریز وجه مزبور به حساب این شرکت

۴-۲ - چک تضمین شده بانکی به نفع کارفرما.

۴-۳ - ضمانتنامه بانکی به نفع کارفرما

۵ - به پیشنهادهای فاقد سپرده، سپرده‌های مخدوش، سپرده‌های کمتر از میزان مقرر، چک شخصی و نظایر آن ترتیب اثر داده نخواهد شد.

۶ - سایر اطلاعات و جزئیات مربوط، در اسناد مناقصه مندرج است.

جهت مشاهده آگهی و خلاصه اسناد به سایت‌های ، www.tender.tpph.ir www.npgm.ir و پایگاه ملی مناقصات کشور مراجعه و برای کسب موارد بازرگانی با شماره تلفن‌های ۳۴۶۲۲۳۵۰-۰۱۱ خانم حیدری و ۳۴۶۲۲۳۵۹-۰۱۱ آقای شریفی و کسب اطلاعات فنی بیشتر با شماره تلفن ۰۹۱۱۳۵۳۵۳۶۹ آقای مهندس معافی تماس حاصل فرمایید.

اداره روابط عمومی

«آگهی مناقصه عمومی شماره ۹۹/۳» نوبت دوم

شرکت مدیریت تولید برق نکا درنظر دارد نسبت به خرید ورق‌های فولادی موردنیاز واحد بخار نیروگاه شهید سلیمی نکا طبق شرایط ذیل و همچنین شرایط فنی و خصوصی کار پیوست اسناد مناقصه اقدام نماید. علاقمندان جهت خرید اسناد مناقصه با ارائه معرفی‌نامه کتبی و فیش واریزی به مبلغ ۳۰۰/۰۰۰ ریال به حساب سیبا شماره ۰۱۰۵۶۹۲۷۱۶۰۰۸ بنام شرکت مدیریت تولید برق نکا نزد بانک ملی ایران شعبه نیروگاه به ادارهٔ تدارکات این شرکت مراجعه نمایند.

۱ - مدت زمان تحویل کالا: ۴ ماه از تاریخ مبادله قرارداد مطابق بند ۵ شرایط خصوصی

۲ - زمان فروش اسناد مناقصه: از تاریخ انتشار آگهی نوبت دوم بمدت ۷ روز.

۳ - پیشنهاددهندگان بایستی پیشنهاد خود را براساس شرایط مناقصه تنظیم و حداکثر تا ساعت ۹ صبح روز شنبه مورخ ۱۳۹۹/۰۳/۱۰ به اداره تدارکات شرکت مدیریت تولید برق نکا واقع در نکا - کیلومتر ۲۵ جاده زاغمرز - نیروگاه شهید سلیمی نکا تسلیم و رسید دریافت دارند. پیشنهادات واصله رأس ساعت ۱۲ ظهر همانروز با توجه به شرایط مناقصه باز و قرائت خواهد شد. حضور پیشنهاددهندگان یا نمایندگان آنان در جلسه گشایش پیشنهادهای مالی کمیسیون مناقصه آزاد می‌باشد.

۴ - سپرده شرکت در مناقصه: مبلغ سپرده شرکت در مناقصه معادل ۶۳۶/۸۰۰/۰۰۰ ریال است که بایستی به یکی از صورت‌های مشروحه ذیل همراه با اسناد مناقصه در پاکت الف به دستگاه مناقصه‌گذار تسلیم گردد:

۴-۱ - رسید بانکی واریز وجه مزبور به حساب این شرکت

۴-۲ - چک تضمین شده بانکی به نفع کارفرما.

۴-۳ - ضمانتنامه بانکی به نفع کارفرما

۵ - به پیشنهادهای فاقد سپرده، سپرده‌های مخدوش، سپرده‌های کمتر از میزان مقرر، چک شخصی و نظایر آن ترتیب اثر داده نخواهد شد.

۶ - سایر اطلاعات و جزئیات مربوط، در اسناد مناقصه مندرج است.

جهت مشاهده آگهی و خلاصه اسناد به سایت‌های ، www.tender.tpph.ir www.npgm.ir و پایگاه ملی مناقصات کشور مراجعه و برای کسب موارد بازرگانی با شماره تلفن‌های ۳۴۶۲۲۳۵۰-۰۱۱ خانم حیدری و ۳۴۶۲۲۳۵۹-۰۱۱ آقای شریفی و کسب اطلاعات فنی بیشتر با شماره تلفن ۰۹۱۱۳۵۳۵۳۶۹ آقای مهندس معافی تماس حاصل فرمایید.

اداره روابط عمومی

آگهی فراخوان مناقصه عمومی (تجدید)

نوبت اول

شرکت ملی گاز ایران
شرکت مجتمع گاز پارس جنوبی

شرکت مجتمع گاز پارس جنوبی در نظر دارد خدمات مورد نیاز خود را با شرایط ذیل از طریق مناقصه عمومی به پیمانکار واجد شرایط واگذار نماید:

شماره مناقصه			۹۹/۳۰۷۲
موضوع مناقصه			عملیات پیاده سازی و نظارت بر اجرای سیستمهای ایمنی ، بهداشت ، محیط زیست و آتش نشانی پالایشگاه سوم شرکت مجتمع گاز پارس جنوبی
مبلغ تضمین شرکت در فرآیند ارجاع کار			۶/۶۶۲/۸۰۰/۰۰۰ ریال می باشد
نوع تضمین شرکت در فرآیند ارجاع کار			تضمین شرکت در فرآیند ارجاع کار بصورت یکی از تضامین قابل قبول وفق آیین نامه تضمین شماره ۱۲۳۴۲۰۲/ت۵۰۶۵۹ ه مورخ ۹۴/۰۹/۲۲ هیئت وزیران می باشد.
مبلغ برآوردی انجام خدمات			برآورد بر اساس حقوق و قیمتهای سال ۹۸ مبلغ ۱۹۸/۱۳۸/۳۱۶/۳۲۸ ریال بوده و در زمان توزیع اسناد و دعوتنامه در صورت بروزرسانی برآورد ، اطلاع رسانی خواهد شد)
مهلت ثبت نام ، اعلام آمادگی و بارگزاری مدارک در سامانه	۱۳۹۹/۰۳/۰۷	تاریخ توزیع اسناد به شرکتهای واجد صلاحیت (پس از فرآیند ارزیابی کیفی)	۱۳۹۹/۰۳/۲۹
آخرین مهلت ارائه پیشنهادات مالی	۱۳۹۹/۰۴/۱۰	تاریخ گشایش پاکات مالی	۱۳۹۹/۰۴/۱۱
آدرس و تلفن مناقصه گزار			استان بوشهر ،عسلویه ،منطقه ویژه اقتصادی انرژی پارس ، شرکت مجتمع گاز پارس جنوبی ، پالایشگاه سوم ، خدمات پیمانها ، تلفن ۵۶۰۹- ۰۷۷۳۱۳۱۵۶۲۹

مناقصه گران می توانند جهت کسب اطلاعات بیشتر به سایت WWW.SPGC.IR ،WWW.TENDER.BAZRASI.IR ، WWW.IETS.MPORG.IR مراجعه نمایند.

توجه: مناقصه گران می بایست در مهلت مقرر از طریق سایت http://tender.spgc.ir (سامانه برگزاری الکترونیکی معاملات و بانک اطلاعات منابع شرکت مجتمع گاز پارس جنوبی) نسبت به ثبت نام و اعلام آمادگی در مناقصه اقدام و سپس کلیه فرمهای استعلام ارزیابی کیفی مختص این مناقصه به دقت مطالعه ، بررسی و تکمیل نموده و نیز اصل نامه اعلام آمادگی را به مناقصه گزار تحویل نماید. بررسی ارزیابی کیفی مناقصه گران بصورت غیر حضوری و صرفا از طریق سامانه مذکور صورت خواهد گرفت. (۱۳۹۹،۶۷۹)

روابط عمومی شرکت مجتمع گاز پارس جنوبی

«آگهی مناقصه عمومی»

نوبت دوم

نام مناقصه‌گذار: بنیاد شهید و امور ایثارگران استان مازندران

موضوع مناقصه:

موضوع	میزان سپرده شرکت در مناقصه (به ریال)	شماره مناقصه
انجام امور خدمات نظافتی و سرویس و خدمات پذیرایی ساختمان‌های تحت پوشش بنیاد شهید و امور ایثارگران مازندران	۱/۶۰۰/۰۰۰/۰۰۰	۹۹/۱

زمان انتشار در سایت ستاد: از مورخ ۱۳۹۹/۰۲/۱۶ ساعت ۸ صبح

مهلت دریافت اسناد از سایت ستاد: تا تاریخ ۱۳۹۹/۰۲/۲۰ ساعت ۱۹

آخرین مهلت ارسال پیشنهاد: تا تاریخ ۱۳۹۹/۰۲/۳۰ ساعت ۱۳

نحوه دریافت اسناد:

۱) برگزاری مناقصه صرفاً از طریق سامانه تدارکات الکترونیکی دولت به شماره فراخوان ۲۰۹۹۰۰۵۳۶۳۰۰۰۰۰۱ می‌باشد و کلیه مراحل فرآیند مناقصه شامل دریافت اسناد مناقصه، پرداخت تضمین شرکت در مناقصه، ارسال پیشنهاد قیمت، بازگشایی پاکات، اعلام به برنده، از طریق سامانه امکان‌پذیر می‌باشد.

۲) علاقمندان به شرکت در مناقصه می‌بایست جهت ثبت‌نام و دریافت گواهی الکترونیکی (توکن) و اطلاعات تماس با دفاتر ثبت‌نام به سایت سامانه (www.setadiran.ir) بخش «ثبت‌نام/ پروفایل مزایده‌گر» مراجعه فرمایند.

بنیاد شهید و امور ایثارگران استان مازندران

فراخوان مناقصه عمومی یک مرحله ای خدمات به شماره ۲۰۹۹۰۰۴۷۴۱۰۰۰۰۰۱ نوبت اول

اداره کل بنیاد شهید و امور ایثار گران استان کردستان در اجرای مجوز شماره ۵۰۰۱۰/۹۹/۱۷۹۹۴ مورخ ۱۳۹۹/۲/۹ ستاد مرکز مناقصه عمومی انجام امور خدمات پشتیبانی پذیرائی و نظافت اداره کل و تابعه به شماره ۹۹/۱ را از طریق سامانه تدارکات الکترونیک دولت (ستاد) برگزار می نماید کلیه مراحل برگزاری مناقصه از دریافت اسناد تا ارائه پیشنهاد قیمت و بازگشایی پاکت های مناقصه گران از طریق درگاه سامانه فوق (ستاد) به آدرس: www.setadiran.ir انجام خواهد شد.

لازم است شرکت کنندگان واجد شرایط در صورت عدم عضویت قبلی مراحل ثبت نام در سایت مذکور و دریافت گواهی امضاء الکترونیکی را جهت شرکت در مناقصه محقق سازند .

تاریخ انتشار مناقصه در سامانه : ۱۳۹۹/۲/۲۰

مهلت دریافت اسناد مناقصه از سایت : ساعت ۱۵ روز شنبه تاریخ ۱۳۹۹/۲/۲۰

مهلت ارائه پیشنهاد قیمت : ساعت ۱۰ صبح روز شنبه تاریخ ۱۳۹۹/۲/۲۷

زمان بازگشائی پاکت ها : ساعت ۱۱ صبح روز دوشنبه تاریخ ۱۳۹۹/۲/۲۹

اطلاعات تماس : سنندج خیابان امام (ره) کوچه موزه سنندج اداره کل بنیاد شهید و امور ایثار گران استان کردستان اداره منابع انسانی ، پشتیبانی و مهندسی تلفن : ۳۳۱۶۱۰۳۱

اطلاعات سامانه ستاد(در صورت عدم عضویت قبلی) ۰۹۱۸۷۷۳۳۲۷۳ خانم کریمی

ضمناً هزینه دو نوبت چاپ آگهی روزنامه به عهده برنده مناقصه میباشد.

اداره کل بنیاد شهید و امور ایثار گران استان کردستان

آگهی مناقصه عمومی نوبت اول

وزارت نیرو
شرکت سهامی آب و فاضلاب استان آذربایجان شرقی

شماره ۲۰۹۸۰۰۱۴۰۳۰۰۰۲۱۱ مورخ ۹۸/۱۲/۲۰

مندرج در سامانه تدارکات الکترونیکی دولت شماره ۱۶۱ سال ۹۸

شرکت آب و فاضلاب استان آذربایجان شرقی در نظر دارد عملیات مربوط به: توسعه و بازسازی شبکه توزیع آب منطقه مراغه را از محل اعتبارات عمرانی و از طریق مناقصه (عمومی) از طریق سامانه تدارکات الکترونیکی دولت به پیمانکار واجد شرایط و دارای رتبه آب واگذار نماید. کلیه مراحل مناقصه از طریق سامانه تدارکات الکترونیکی دولت (ستاد) به آدرس www.setadiran.ir انجام خواهد شد بدیهی است هزینه آگهی از برنده مناقصه اخذ خواهد شد.

الف- به پیشنهادهای فاقد امضا ، مشروط ، مخدوش ، مطلقا ترتیب اثر داده نخواهد شد.

ب- مبلغ برآورد اولیه معادل : ۲۰۰۱۸۲۳۱۰۹ ریال

ج- مبلغ سپرده تضمین شرکت در فرآیند ارجاع کار معادل : ۱۰۰۰۹۱۱۵۵ ریال می باشد.

د- مدت اجرای کار: ۱۲ ماه

ه- سایر اطلاعات و جزئیات مربوطه در اسناد مناقصه مندرج است.

و-پیشنهاده دهنده مکلف است معادل مبلغ سپرده ، تضمین های معتبر تسلیم یا مبلغ مذکور را به حساب بانکی شرکت واریز و حسب مفاد اسناد مناقصه ضمانت نامه یا رسید واریز وجه را بصورت اصل در وقت مقرر در اسناد به کارفرما تسلیم نماید. به پیشنهاد های فاقد سپرده ، سپرده های مخدوش ، سپرده های کمتر از میزان مقرر ، چک و نظایر آن ترتیب اثر نخواهد شد.

سایت : www.abfaazarbaijan.ir

شناسه آگهی: ۸۳۱۸۷۰

شرکت آب و فاضلاب استان آذربایجان شرقی

آگهی خرید و تملک زمین

(نوبت اول)

شرکت آب و فاضلاب استان گیلان به استناد لایحه قانونی نحوه خرید و تملک اراضی و املاک ... مصوب ۱۳۵۸/۱۱/۱۷ شورای انقلاب قصد دارد یک قطعه زمین به مساحت ۵۶۳ متر مربع را به منظور اجرای طرح احداث یکی از ایستگاه های پمپاژ اصلی فاضلاب خود واقع در **شهرستان رشت- بلوار شهید بهشتی- خیابان دانشجو- حاشیه جنوبی تالاب عینک- جنب پست قایقرانی** را بر اساس کروکی ذیل خریداری نماید. بدین وسیله از مالک یا مالکین و صاحبان هر نوع حقوق در زمین یاد شده دعوت می شود تا حداکثر ظرف ۱۵ روز از تاریخ انتشار نوبت دوم این آگهی با به همراه داشتن اسناد و مدارک مثبته مالکیت زمین مورد نظر به دفتر حقوقی شرکت آب و فاضلاب استان گیلان واقع در رشت- جنب پارک قدس (باغ محتشم) مراجعه نمایند.

شرکت آب و فاضلاب استان گیلان
(سهامی خاص)

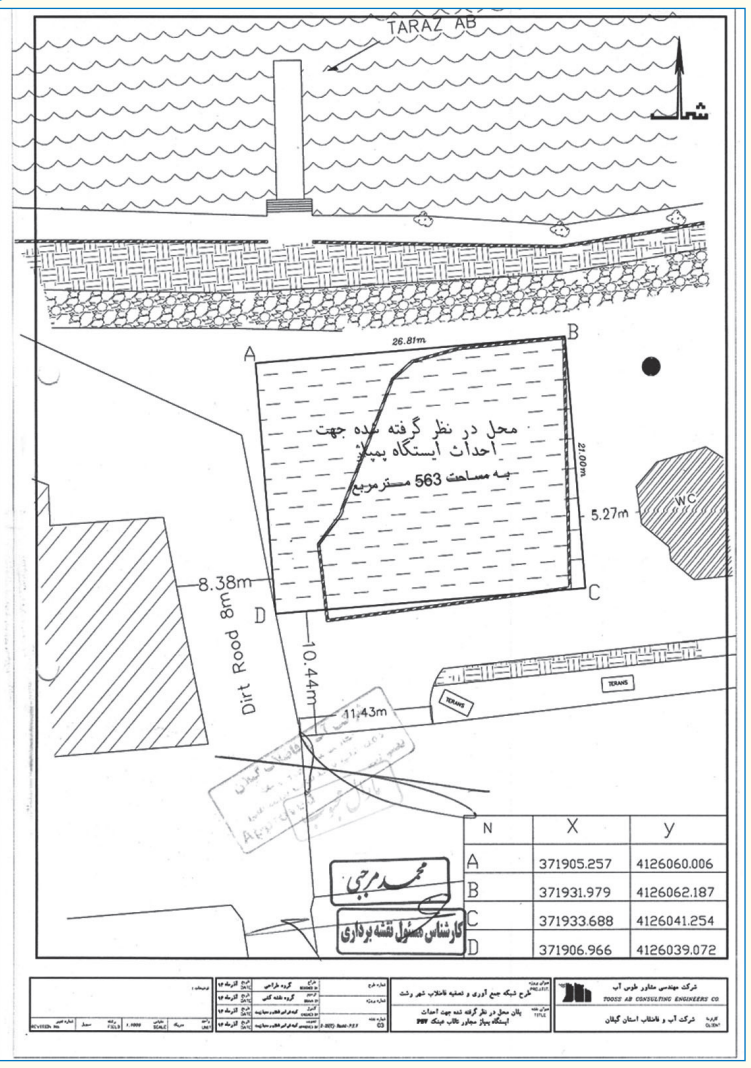

آگهی فراخوان مناقصه عمومی یک مرحله ای

"کم آبی دیگر شعار نیست."(#هر هفته-الف-ب-ایران)

وزارت نیرو
شرکت آب و فاضلاب استان هرمزگان
(سهامی خاص)

نوبت اول

شرکت آب و فاضلاب استان هرمزگان به عنوان دستگاه مناقصه گزار در نظر دارد مناقصه مشروحه ذیل را از طریق سامانه تدارکات الکترونیکی دولت برگزار نماید . کلیه مراحل برگزاری مناقصه از دریافت اسناد مناقصه تا ارائه پیشنهاد مناقصه گران و بازگشایی پاکت ها از طریق درگاه سامانه تدارکات الکترونیکی دولت (ستاد) به آدرس www.setadiran.ir انجام خواهد شد و لازم است مناقصه گران در صورت عدم عضویت قبلی , مراحل ثبت نام در سایت مذکور و دریافت گواهی امضای الکترونیکی را جهت شرکت در مناقصه محقق سازند .

موضوع مناقصه : اجرای ۱۶/۵ کیلومتر خط انتقال آب از آب شیرین کن سایت جواد الائمه تا شهر پارسیان با لوله فولادی به اقطار ۵۰۰ و ۶۰۰ میلیمتر

مبلغ برآورد اولیه: ۳۱۳/۲۶۴/۵۲۳/۴۹۰ ریال (سیصد و سیزده میلیارد و دویست و شصت و چهار میلیون و پانصد و بیست و سه هزار و چهارصد و نود ریال)

(اعتبار پروژه فوق از طریق اسناد اعتباری اوراق مشارکت و اسناد خزانه اسلامی تامین میگردد)

مبلغ تضمین شرکت در فرایند ارجاع کار : ۸/۹۶۶/۰۰۰/۰۰۰ ریال (هشت میلیارد و نهصد و شصت و شش میلیون ریال).

رتبه و رشته مورد نظر : ۳ آب

مبلغ خرید اسناد : ۵/۰۰۰/۰۰۰ ریال به شماره حساب سپهر ۰۱۰۲۹۳۴۹۹۰۰۰۳ بانک صادرات شعبه گلشهر جهت فروش اسناد مناقصه

مهلت زمانی دریافت اسناد مناقصه از سایت : ساعت ۱۵ تاریخ ۹۹/۲/۱۷ ساعت ۱۵ تاریخ ۹۹/۲/۲۲

مهلت زمانی ارائه پیشنهاد : ساعت ۱۵ مورخ ۹۹/۳/۷

زمان بازگشایی پاکت ها : ساعت ۱۰ مورخ۹۹/۳/۱۲

محل بازگشایی : سالن کنفرانس شرکت آب و فاضلاب استان هرمزگان و حضور یک نفر نماینده از طرف هر یک از پیشنهاد دهندگان در جلسه بازگشایی پیشنهادها آزاد است .

امتیاز کیفی لازم : پیشنهادات واصله پس از ارزیابی کیفی مناقصه گران و احراز حداقل امتیاز لازم (۷۵)بازگشایی خواهد گردید.

پیشنهاد دهندگان موظف می باشند اسناد مناقصه را از سامانه تدارکات الکترونیکی دولت (ستاد) به آدرس www.setadiran.ir دریافت و با توجه به مندرجات اسناد مناقصه مدارک لازم شامل پاکات الف ، ب و ج تهیه و به صورت فایلهای pdf در سامانه فوق درج نمایند .

سایر جزئیات و شرایط در اسناد مناقصه درج شده است .

اطلاعات تماس دستگاه مناقصه گزار جهت دریافت اطلاعات بیشتر در خصوص اسناد مناقصه و ارائه پاکت های الف و ارزیابی کیفی آدرس : بندرعباس - بلوار ناصر - جنب بیمارستان شریعتی - شرکت آب و فاضلاب استان هرمزگان (امور قراردادها) تلفن ۸۷-۸۶-۳۳۳۵۰۵۸۲ سایت اینترنتی شرکت آب و فاضلاب استان هرمزگان به نشانی:WWW.Abfa Hormozgan.com اطلاعات سامانه ستاد جهت انجام مراحل عضویت در سامانه : مرکز تماس تهران :۲۷۳۱۳۱۳۱ دفتر ثبت نام : ۸۸۹۶۹۷۳۷ و ۸۵۱۹۳۷۶۸ .

شناسه آگهی ۸۳۱۹۹۸

روابط عمومی و آموزش همگانی
شرکت آب و فاضلاب استان هرمزگان

رئیس کل بانک مرکزی اعلام کرد:

آغاز پرداخت وام به بنگاه‌های آسیب‌دیده از کرونا از اواخر اردیبهشت‌ماه

رئیس کل بانک مرکزی گفت: از ۱۷ اردیبهشت‌ماه پیامک‌هایی به صاحبان مشاغل اقتصادی آسیب‌دیده از کرونا ارسال شده و از اواخر اردیبهشت‌ماه تقریبا ۵۰ هزار میلیارد تومان تسهیلات به این بنگاه‌ها پرداخت می‌شود.

عبدالناصر همتی درباره روند پرداخت تسهیلات به افراد کم درآمد مشاغل اقتصادی آسیب دیده از کرونا، گفت: قرار شد ۷۵ هزار میلیارد تومان تسهیلات قرض الحسنه پرداخت شود که برای ۱۹,۳ میلیون خانوار وام یک میلیون تومانی پرداخت شد. همچنین افرادی که در ارسال پیام دچار مشکل شده‌اند و نتوانستند این وام را دریافت کنند، پس از ارسال پیام این تسهیلات به آنها پرداخت می‌شود.

وی درباره ارایه تسهیلات به بنگاه‌های آسیب دیده از کرونا نیز گفت: از ۱۷ اردیبهشت ماه پیامک‌هایی به این بنگاه‌ها ارسال شده و از ۲۰اردیبهشت ماه پرونده تشکیل می‌شود.همتی ادامه داد: از اواخر اردیبهشت ماه تقریبا ۵۰ هزار میلیارد تومان تسهیلات به این بنگاه‌ها پرداخت می‌شود.

رئیس کل بانک مرکزی افزود: این تسهیلات شامل بنگاه‌هایی می‌شود که نیروی کار خود را حفظ کرده‌اند و بابت هر نیروی کار حفظ شده با ضریب ۱۲ میلیون تومانی مشخص می‌شود که هر بنگاه به چه میزان وام دریافت می‌کند، تلاش می‌کنیم این پرداخت از اواخر اردیبهشت و اوایل خردادماه شروع شود.

قانون مالیات بر خانه‌های خالی امسال اجرایی می‌شود

مدیرکل دفتر اقتصاد مسکن وزارت راه و شهرسازی می‌گوید: امسال حتما قانون مالیات بر خانه‌های خالی اجرایی خواهد شد. درحال انجام کارهای آن هستیم و امیدواریم ظرف چند ماه آینده به سرانجام برسد.

قانون مالیات بر خانه‌های خالی در سال ۱۳۶۶ تصویب شد و تا سال ۱۳۸۰ نیز جاری بود، ولی به دلیل هزینه‌های بسیار زیاد ارزش‌گذاری املاک که برای دولت داشت و بطور کلی مالیات اثرگذاری نبود، سال ۱۳۸۰ از قانون حذف شد.

این پایه مالیاتی مجددا در سال ۹۴ در ماده ۵۴ مکرر اصلاحیه قانون مالیات‌های مستقیم گنجانده شد که براساس این قانون، خانه‌هایی که بیشتر از یک سال خالی می‌مانند، مشمول درصدی از نرخ مالیات اجاره‌بها می‌شوند.

ماده ۵۴ مکرر این قانون می‌گوید: خانه‌های مسکونی واقع در شهرهای با جمعیت بیش از ۱۰۰هزار نفر که به استناد سامانه ملی املاک و اسکان کشور (موضوع تبصره ۷ ماده ۱۶۹مکرر این قانون) به‌عنوان واحد خالی شناسایی می‌شوند، از سال دوم به بعد مشمول مالیات معادل مالیات بر اجاره به این شرح خواهند شد: سال دوم معادل یک دوم مالیات متعلقه، سال سوم، معادل مالیات متعلقه و سال چهارم و بعد از آن معادل یک و نیم برابر مالیات متعلقه. تیرماه ۹۴، ماده ۱۶۹ اصلاح مالیات‌های مکرر به تصویب مجلس شورای اسلامی رسید و در مردادماه این سال به وزارت امور اقتصادی و دارایی ابلاغ شد. مطابق این قانون، وزارت راه و شهرسازی موظف شد ظرف ۶ ماه «سامانه ملی املاک و اسکان کشور» را راه‌اندازی کند. درحال حاضر پنج سال از تصویب این قانون می‌گذرد، ولی هنوز بین دستگاه‌ها آن همکاری لازم برقرار نشده که قانون مذکور به مرحله اجرایی برسد؛ موضوعی که برنده اصلی آن همان سرمایه‌داران املاک هستند که اقتصاد نامولد را در کشور مسلط کرده‌اند و از همین مسیر، مصرف‌کنندگان و نیازمندان اصلی و به‌طور کل، تولید را بازنده‌های بزرگ آن کرده‌اند. بررسی آمار نیز نشان از رشد سالانه تعداد خانه‌های خالی دارد. بنابر سرشماری نفوس و مسکن، تعداد واحدهای مسکونی خالی کشور از حدود ۶۵۰ هزار واحد در سال ۸۵ به ۱.۶ میلیون واحد در سال ۹۰ و همچنین ۲.۵۸ میلیون واحد در سال ۹۵ رسیده است. این آمارها کاملا بر ضرورت وجود سازوکاری برای کنترل تقاضاهای سرمایه‌ای در این بخش صحه می‌گذارد. در همه دنیا سیستم مالیاتی نه‌تنها به‌عنوان منبع درآمدهای سالم دولتی تعریف می‌شود، بلکه از آن به‌مثابه قدرتمندترین ابزار برای کنترل بازارها و هدایت سرمایه‌ها به بخش‌های مولد و همین‌طور، کاهش نابرابری‌ها استفاده می‌شود. ابزار مالیات بر خانه‌های خالی موجب عرضه واحد مسکونی خواهد شد؛ این عرضه یا در بازار اجاره اتفاق خواهد افتاد که منجر به افزایش عرضه مسکن اجاره‌ای خواهد شد یا آنکه افزایش عرضه در بازار معاملات ملک را به دنبال دارد. با همه اینها، اشکال اصلی عدم اجرای این قانون مالیاتی، عدم تکمیل سامانه اطلاعاتی املاک و اسکان است. در این رابطه پروانه اصلانی، مدیر کل دفتر اقتصاد مسکن وزارت راه و شهرسازی به ایرنا گفت: سامانه آماده است و منتظریم سازمان امور مالیاتی اطلاعات خود را در آن بارگذاری کند. به بیان دیگر، ملزومات فناورانه، زیرساختی و سخت‌افزاری این سامانه آماده است.

افزایش غیرمتعارف اجاره بها و نارضایتی مستأجران

فصل جابجایی و اجاره مسکن دوباره رونق گرفته و خریداران و مستاجران برای یافتن مسکن مناسب به تکاپو افتاده‌اند.

آشفته بازار مسکن و نبود ثبات در قیمت‌ها که موجب سر به فلک کشیده شدن اجاره بهای منازل شده است، این روزها گریبان مستأجران را گرفته است.

امسال دو موضوع کرونا و شرایط بد اقتصادی ناشی از آن، اجاره‌نشینی را با مشکل پیچیده‌ای روبرو کرده‌اند. رشد چراغ خاموش کرایه خانه زیر سایه کرونا تامین مسکن برای مستاجران را به دغدغه این روزهای آن‌ها تبدیل کرده است.

همه ساله با شروع فصل جابجایی شاهد افزایش نرخ اجاره بها هم سطح با تورم عمومی هستیم و بسیاری از مستاجران یا با خواسته مالکان مبنی بر افزایش نرخ اجاره بها یا پول ودیعه کنار می‌آیند یا ناچار به تغییر محل سکونت خود می‌شوند که امسال این تغییر و جابجایی به دلیل شیوع ویروس کرونا خود به مشکل بزرگی هم برای مستاجر و هم برای موجر تبدیل شده است.

بررسی تازه‌ترین آماری که مرکز آمار ایران در رابطه با شاخص قیمت اجاره بهای واحدهای مسکونی خانوارهای شهری منتشر کرد نشان می‌دهد که از زمستان ۱۳۹۶ تا زمستان سال گذشته متوسط افزایش اجاره‌بها بین ۱۶.۸ درصد تا ۳۱.۶ درصد متغییر بوده است که کمترین آن مربوط به زمستان ۱۳۹۶ می‌شود.

براساس این گزارش، متوسط افزایش اجاره بها برای خانوارهای که تمدید قرارداد داشته‌اند، در سال ۱۳۹۷ به ۱۷.۲ درصد در بهار، ۲۶.۳ درصد در تابستان، ۲۵.۴ پاییز و در روندی کاهشی به ۲۱ درصد در زمستان می‌رسد. اما در سال ۱۳۹۸ اجاره‌بها افزایشی بوده و از ۲۷ درصد در بهار به ۲۷.۱ تابستان، ۳۱.۲ درصد پاییز و در نهایتا ۳۱.۶ درصد در زمستان می‌رسد.

همچنین بررسی وضعیت اجاره‌بها واحدهای مسکونی در مناطق شهری بیانگر آن است که در زمستان سال گذشته شاخص قیمت به ۱۶۹.۳ رسیده که نسبت به فصل مشابه سال قبل ۴ درصد افزایش یافته است.

مشاهدات میدانی و پرس و جو از بنگاه‌های معاملات مسکن طی هفته‌های اخیر حاکی از رشد ۲ تا ۳ برابری اجاره بها و ودیعه مسکن در اکثر مناطق تهران است. دراین میان مسئولان متولی نیز برای تسهیل شرایط اجاره نشینی موضوعاتی را بیان می‌کنند که این موضوعات تا به حال رنگ عمل به خود ندیده است.

یک روز صحبت از ساماندهی بازار اجاره از طریق اعطای وام به مستاجران با نرخ بهره مناسب است و روز دیگر صحبت از معافیت‌های مالیاتی برای موجرانی که ملک خود را به صورت ۲ سال متوالی اجاره دهند و این اواخر هم پیشنهاد تمدید قراردادهای اجاره به مدت ۲ یا ۶ ماه به دلیل شیوع ویروس کرونا.

اگرچه اجرای طرح‌های این چنینی به ساماندهی بازار اجاره مسکن منجر خواهد شد اما هنوز هیچ یک از این موارد گفته شده بطور عملیاتی اجرا نشده است و مالکان و مستاجران هر دو در پی شرایط بهتر برای اجاره هستند.

این حق طبیعی مالک است که از اجاره ملک خود سود ببرد اما ازسوی دیگر شرایط اقتصادی سال‌های اخیر و رکود کسب و کارها ناشی از شیوع کرونا توان مستاجران را برای پرداخت هزینه‌های بیشتر برای اجاره مسکن تحلیل برده است و در پرداخت اجاره ناتوان شده‌اند. ضرب المثل اجاره نشنی و خوش نشینی این روزها دیگر مصداقی ندارد و بسیاری از مردم برای یافتن سرپناه مناسب به زحمت افتاده‌اند.

متأسفانه طی سال‌های اخیر به دلیل رشد اجاره بها مسأله حاشیه‌نشینی در شهرها هم رشد قابل توجهی پیدا کرده است و خانواده‌هایی که از پس پرداخت اجاره بر نمی‌آیند زندگی در حاشیه شهرها را به ناچار انتخاب کرده‌اند.

به اعتقاد کارشناسان مشکل مسکن و اجاره نشینی از دو راه یعنی افزایش تعداد واحدهای مسکونی با توجه به نرخ ازدواج و نیاز زوجین برای تامین سرپناه و همچنین افزایش میزان تسهیلات ساخت و خرید مسکن یا پرداخت وام اجاره قابل حل است.

واقعیت این است که تنها بانک تخصصی حوزه مسکن در کشور ما منابع محدودی دارد و بانک‌های دیگر هم به دلیل طولانی بودن دوره بازپرداخت و سوددهی کم از زیر بار پرداخت وام مسکن شانه خالی می‌کنند. در آن طرف نیز توان مالی مستاجران آنچنان بالا نیست که هم کفاف معیشتشان را بدهد و هم از عهده پرداخت وام‌های مسکن برآیند.

با این حال خوشبختانه دولت طرح‌هایی در دست اقدام دارد که با به سرانجام رسیدن آنها بخشی از نیاز جامعه به مسکن رفع خواهد شد که طرح مسکن ملی که به گفته مسئولان وزارت راه و شهرسازی معایب و کاستی‌های طرح مسکن مهر را نخواهد داشت از جمله این طرح‌هاست؛ طرحی که قرار است در ابعاد مختلف نیاز قشر ضعیف جامعه به مسکن را تا حدودی رفع کند.

در کنار این طرح‌های اجتماعی موضوع رعایت انصاف و مواسات در شرایط کنونی تا حدودی می‌تواند از دغدغه مستاجران بکاهد و شرایط آسان‌تری را برای آنها بوجود آورد.

محدوده نوسان قیمت مرغ تعیین شد

براساس تصمیم ستاد تنظیم بازار، تشکل‌های تولیدی و وزارت جهاد کشارزی مکلف شدند بازار را به گونه‌ای مدیریت کنند که قیمت جوجه یک روزه و گوشت مرغ بیش از هفت درصد نوسان افزایشی با هدف حمایت از تولیدکننده یا کاهشی با هدف حمایت از مصرف‌کننده را نداشته باشد.

به گزارش ایسنا، همچنین ستاد تنظیم بازار در پی درخواست تشکل‌های تولیدی صنعت گوشت مرغ کشور و وزارت جهاد کشارزی مبنی بر تعدیل مجدد مقادیر جوجه‌ریزی برای مدت دو ماه به ۱۰۵ میلیون قطعه مشروط به رعایت قیمت مصوب جوجه یک روزه و مرغ کشتاری موافقت کرده است.

ستاد تنظیم بازار همچنین با جمع‌آوری ۲۰ میلیون قطعه تخم مرغ نطفه‌دار با مکانیسم‌های مناسب از جمله صادرات یا عرضه برای مصارف داخلی تخم مرغ‌های نطفه‌دار یعنی مصارف صنعتی موافقت کرد.

پیش‌بینی شده است وزارت جهاد کشاورزی با استفاده از تمام ظرفیت‌های شرکت پشتیبانی امور دام و تشکل‌های تولیدی ضمن توجه به مقادیر نیاز واقعی اقدام لازم را انجام دهد و مقادیر ضرر و زیان مربوطه را به سازمان برنامه و بودجه کشور جهت پیش‌بینی منابع لازم اعلام کند.

اواخر فروردین ماه ویدیویی از امحای جوجه‌های یکروزه در فضای مجازی منتشر شد که دبیر انجمن تولیدکنندگان جوجه یکروزه علت آن را کاهش قیمت مرغ زنده و جوجه یکروزه بخاطر کاهش مصرف این محصول در پی شیوع ویروس کرونا و همچنین افزایش جوجه ریزی براساس تصمیم ستاد تنظیم بازار برای عید نوروز و ماه رمضان عنوان کرد.

همچنین به گفته او کمبود شدید ذرت و سویا به عنوان دو نهاده اصلی خوراک به دلیل عدم تخصیص یا عدم انتقال ارز است که اثرات ناشی از کاهش قیمت را تشدید کرده است.

چند روز بعد ستاد تنظیم بازار تصمیم گرفت عوارض صادراتی مرغ را از ۵۰۰۰ به ۱۵۰۰ تومان تا خرداد ماه کاهش دهد و همچنین سقف جوجه ریزی مرغ با توجه به تعدیل تقاضای مرغ ناشی از ویروس کرونا تا اطلاع ثانوی ۱۱۵ میلیون قطعه تعیین شد که براساس تصمیم جدید این ستاد میزان جوجه‌ریزی باز هم کاهش یافته است.

وزیر راه و شهرسازی در مراسم کلنگ زنی مسکن فرهنگیان مطرح کرد؛

پایه‌گذاری جریان تولید پایدار مسکن در دولت تدبیر و امید

وزیر راه و شهرسازی در مراسم کلنگ زنی مسکن فرهنگیان در نهاد ریاست جمهوری با اعلام اینکه مسکن فرهنگیان در اراضی متعلق به وزارت راه و شهرسازی و اراضی مازاد آموزش و پرورش احداث می‌شود، گفت: شناسایی واجدان شرایط به صورت دقیق در سطح کشور انجام شد.

به گزارش پایگاه خبری وزارت راه و شهرسازی، محمد اسلامی در مراسم کلنگ‌زنی ۱۴۵۶۴ واحدهای مسکونی فرهنگیان که روز گذشته در نهاد ریاست جمهوری برگزار شد، گفت: در تفاهم‌نامه‌ای که آذرماه ۹۸ با بین وزارت راه

و شهرسازی و وزارت آموزش و پرورش به امضا رسید، مهمترین رویکرد و نگاه این بوده که تولید مسکن در سراسر کشور به جریانی پایدار تبدیل شود. وزیر راه و شهرسازی ضمن تأکید بر اینکه تولید مسکن به ویژه برای فرهنگیان به جریانی پایدار تبدیل خواهد شد، افزود: در این دولت جریانی را پایه‌گذاری کردیم تا در دولت‌های بعدی نیز جریان تولید مسکن ادامه یابد. عملیاتی شدن تولید مسکن ملی، جریانی است که در تعاملی دو طرفه بین نهادهای مختلف به پیش خواهد رفت و امروز این تعامل بین وزارت راه و شهرسازی با وزارت آموزش و پرورش ایجاد شده است.

عضو کابینه دولت دوازدهم تأکید کرد: در اجرای این تفاهم نامه، بخشی از اراضی وزارت راه و شهرسازی و همچنین بخشی از اراضی مازاد وزارت آموزش و پرورش به احداث مسکن فرهنگیان اختصاص خواهد یافت.

اسلامی ادامه داد: هدف مجموعه اقدامات وزارت راه و شهرسازی در تعامل با وزارتخانه‌ها و سازمان‌ها، تحرک بخشیدن به بازار تولید مسکن است. این اقدامات از یک سو باعث مولد شدن دارئی‌ها می‌شود و ازسوی دیگر معیشت و منزلت فرهنگیان را تامین می‌کند.

وزیر راه و شهرسازی گفت: نکته حائز اهمیت برای وزارت راه و شهرسازی، شناسایی دقیق واجدان شرایط بوده است که در سطح کشور انجام شد.

وی در خصوص زمان بر بودن اینکار، توضیح داد: معتقد هستیم که چنانچه متقاضیان واجدشرایط و جامعه هدف دریافت مسکن در شهرهای گوناگون دقیق شناسایی نمی‌شدند، سرمایه‌گذاری‌های انجام شده و در دست انجام برای این جامعه، در سمت و سوی مناسب خود به جریان نمی‌افتاد. به همین منظور، شناسایی دقیق جامعه هدف اندکی زمانبر شد که خوشبختانه پالایش و شناسایی دقیق انجام شد.

بنا بر اعلام دفتر اقتصاد مسکن وزارت راه و شهرسازی، در استان تهران، شهر جدید پرند ۵۰۰ واحد، در استان فارس برای شهرهای قیر، پاسارگاد و شهر جدید صدرا در مجموع ۱۱۲۰ واحد و در استان خوزستان برای شهرهای دزفول، خرمشهر، شوشتر، بهبهان، رامشیر، شهر جدید شیرین شهر و شهر جدید رامین ۱۸۴۰ واحد، در استان آذربایجان شرقی برای شهر جدید سهند ۱۰۰۰ واحد، در استان اصفهان برای شهر جدید فولادشهر ۳۰۰۰ واحد، و در استان کهگیلویه و بویراحمد برای شهرهای یاسوج، دهدشت، گچساران و باشت از محل اراضی آموزش و پرورش در مجموع ۷۲۱ واحد آغاز عملیات اجرایی خواهند داشت.

ورود روزانه ۱۵۰۰ میلیارد تومان پول جدید به بورس

رئیس سازمان بورس با اشاره به این که بزودی شرکت سپرده‌گذاری مرکزی تمهیداتی فراهم می‌کند که احراز هویت مشتریان بورسی در سامانه «سجام» به صورت غیرحضوری و الکترونیکی انجام شود، گفت: روزانه ۱۵۰۰ میلیارد تومان پول جدید به بورس وارد می‌شود.

به گزارش خبرگزاری تسنیم، حسن قالیباف اصل در حاشیه نشست فرصت‌های سرمایه‌گذاری شرکت‌های خصوصی در بورس به خبرنگاران گفت: بازار سرمایه درحال حاضر بزرگ شده است، حجم بازار به ۴۲۰۰ هزار میلیارد تومان رسیده است، با توجه به اینکه مردم نسبت به سرمایه‌گذاری در بورس اقبال پیدا کرده‌اند، ورود نقدینگی زیادی به بورس مشاهده می‌شود که این یک فرصت است. وی گفت: مردم حاضر به سرمایه‌گذاری در بورس شده‌اند و الان نشان می‌دهد که بازار کشش جذب عرضه‌های اولیه شرکت‌ها را دارد و فرصت تأمین مالی توسط شرکت‌ها در بورس وجود دارد.

رئیس سازمان بورس اوراق بهادار گفت: دولت از طریق سازمان خصوصی‌سازی به واگذاری شرکت‌ها می‌پردازد، همچنین بنگاه‌های زیرمجموعه بانک‌ها فرصت خوبی برای سرمایه‌گذاری در بورس پیدا کرده‌اند، شرکت‌ها می‌توانند به راحتی از طریق بورس تأمین مالی انجام دهند و بنگاه‌های بورسی می‌توانند از فرصت نقدینگی موجود در بازار به افزایش سرمایه و اجرای طرح‌ها و پروژه‌های خود بپردازند.

رئیس سازمان بورس اوراق بهادار همچنین در پاسخ به این پرسش که ارزش معاملات یک روز بورس و فرابورس به حدود ۱۸.۵ هزار میلیارد تومان می‌رسد، آیا جذب شرکت‌های بورسی می‌شود، گفت: افرادی که در بورس خرید و فروش می‌کنند، با پول‌های ریز و خرد وارد می‌شوند و ارزش این معاملات در برخی روزها بالای ۱۸ هزار میلیارد تومان شده است، این پول یک بخش به سهامداران نهادهای بزرگ می‌رسد، گاهی اشخاص این سهام را می‌خرند، همچنین سازمان خصوصی‌سازی و دولت به تأمین مالی می‌پردازد،اما بطور متوسط هر روز ۱۵۰۰ میلیارد تومان پول جدید وارد بورس می‌شود.

قالیباف‌اصل با اشاره به آخرین عرضه اولیه در بورس گفت: در عرضه اولیه یک پگاه گیلان ۲ میلیون و ۳۵۰ هزار نفر خریدار سهام بودند که نشان می‌دهد مردم از بورس استقبال کرده‌اند، درحال حاضر ۱۱ میلیون نفر در کشور کد معاملات بورسی دارند و این پتانسیل بسیار خوبی در کشور به شمار می‌رود.

قیمت سکه، طلا و ارز (ریال)	
یک گرم طلا	۶،۴۵۰،۰۰۰
سکه امامی	۶۵،۱۳۰،۰۰۰
سکه بهار آزادی	۶۳،۸۷۰،۰۰۰
نیم سکه	۳۳،۰۳۰،۰۰۰
ربع سکه	۱۸،۸۳۰،۰۰۰
سکه گرمی	۹،۷۲۰،۰۰۰
دلار	۱۵۶،۱۱۰
یورو	۱۷۱،۰۰۰
پوند	۲۰۱،۲۲۰

شاخص‌های بورس	
شاخص کل	۹۷۹۱۰۳,۱
شاخص صنعت	۸۵۹۳۸۴,۸
حجم معاملات	۸،۸۶۰ میلیون سهم
ارزش معاملات	۱۲۷،۶۴۴،۱۷۷ میلیون ریال
تعداد معاملات	۱،۴۳۲،۹۹۸
ارزش بازار	۳۶،۷۶۴،۴۰۰ میلیارد ریال

«تومان» و «قران» جایگزین اسکناس و مسکوکات فعلی می‌شوند

رئیس کل بانک مرکزی با بیان اینکه «تومان» و «قران» همزمان با پول فعلی، در کل کشور جاری و تدریجاً جایگزین اسکناس‌ها و مسکوکات فعلی می‌شوند، اعلام کرد: واحد پول ملی «تومان» می‌شود و هر یک «تومان» نیز معادل ۱۰۰ «قران» خواهد شد.

به گزارش ایسنا، نمایندگان مجلس طی بررسی لایحه حذف چهار صفر از پول ملی تصویب کردند تا در سه سال آینده واحد پول کشور از ریال به تومان تغییر پیدا کند که در این زمینه، عبدالناصر همتی در یادداشتی اینستاگرامی اعلام کرد: صبح ۱۵ اردیبهشت ماه ۱۳۹۹، در جلسه علنی مجلس شورای اسلامی لایحه پیشنهادی دولت، مبنی بر حذف چهار صفر از پول ملی و تعیین «تومان» به عنوان واحد پول ملی، که توسط بانک مرکزی ارائه شده بود، به تصویب رسید.

وی ادامه داد: براساس ماده واحده مصوب مجلس، بعد از اقدامات اجرایی مورد نیاز، واحدپول ملی جدید «تومان» می‌شود که معادل ۱۰،۰۰۰ «ریال» جاری خواهد بود. هر یک «تومان» نیز معادل ۱۰۰ «قران» خواهد شد.

رئیس کل بانک مرکزی در پایان اظهار کرد: «تومان» و «قران» همزمان با پول فعلی، در کل کشور جاری شده و تدریجاً جایگزین اسکناس‌ها و مسکوکات فعلی می‌شوند. لازم می‌دانم از هیأت وزیران، کمیسیون‌های اقتصاد و برنامه و بودجه، خصوصاً نمایندگان مجلس، که امروز با رأی قاطع خود، ماده واحده حذف چهار صفر از پول ملی را به تصویب رساندند، قدردانی کنم.

مصوبه ۱۰ میلیارد دلاری شورای اقتصاد برای نوسازی ناوگان تجاری

یک مقام مسئول سازمان راهداری با اشاره به اجرای طرح نوسازی ناوگان تجاری برون‌شهری، گفت: مالکان ناوگان فرسوده پس از دریافت کد و ثبت‌نام در کارخانه سازنده، بابت ۵۰ درصد قیمت خودرو وام بلاعوض و بابت ۳۰ درصد دیگر قیمت خودرو وام با سود ۱۸ درصد می‌گیرند.

به گزارش خبرگزاری فارس، صدرالله بمانا درباره نوسازی ناوگان فرسوده گفت: طبق آمار که تا پایان سال ۹۹ اخذ شده است، ۴۰ درصد ناوگان ما فرسوده است که برای از بین بردن فرسودگی ناوگان، دولت طرح‌هایی مدنظر دارد که یکی از این طرح‌ها طرح «نوسازی ناوگان تجاری درون و برون شهری» است. وی افزود: طرح نوسازی ناوگان تجاری درون و برون شهری شامل مینی بوس، اتوبوس، کامیون و تریلر درون و برون شهری می‌شود که درون شهری بر عهده شهرداری‌ها و برون شهری در حیطه وظایف سازمان راهداری و حمل و نقل جاده‌ای است. مشاور رئیس سازمان راهداری و حمل و نقل جاده‌ای در طرح نوسازی ناوگان با بیان این که ۸۰ درصد مینی‌بوس‌های موجود در ناوگان برون شهری اسقاط است، گفت: در طرح نوسازی ناوگان تجاری مصوبات از شورای اقتصاد اخذ شده است و این طرح ۱۰ میلیارد و ۶۶۶ میلیون دلار مصوبه شورای اقتصاد دارد که این اعتبار از محل صرفه‌جویی مصرف سوخت تأمین می‌شود. بمانا افزود: این طرح بر مبنای ماده ۱۲ قانون رفع موانع تولید است که شرکت نفت از محل صرفه‌جویی سوخت بابت خروج خودروهای فرسوده و ورود ناوگان نو و براساس پیمایش خودروی نو، صرفه‌جویی حاصله را اختصاص می‌دهد.

وی گفت: سازمان راهداری و حمل و نقل جاده‌ای در طرح نوسازی ناوگان تجاری برون شهری به عنوان مجری است، امور بانک‌ها و مسائل صندوق توسعه توسط وزارت صمت انجام و سپس به راهداری علام می‌شود و ما با کارخانه‌های سازنده داخلی قرارداد می‌بندیم.

مشاور رئیس سازمان راهداری و حمل و نقل جاده‌ای در نوسازی ناوگان در پاسخ به این سؤال که آیا تاکنون این موضوع منجر به قرارداد شده است، اظهار داشت: تاکنون با یک کارخانه داخلی سازنده کامیون قرارداد منعقد شده است و با چند کارخانه داخلی دیگر در شرف قرارداد هستیم و پیش‌بینی می‌شود تا یک ماه آینده خبرهای خوبی در این حوزه داشته باشیم، البته اطلاع‌رسانی ثبت‌نام‌ها توسط کارخانه به مردم انجام می‌شود، آنها اطلاع‌رسانی و ثبت‌نام می‌کنند.

بمانا توضیح داد: در این طرح ۵۰ درصد قیمت خودرو به صورت تسهیلات بلاعوض ازسوی دولت برای ناوگان فرسوده شامل اتوبوس، کامیون و مینی‌بوس از محل صرفه‌جویی سوخت پرداخت می‌شود، ۳۰ درصد قیمت ناوگان تسهیلات با نرخ سود ۸۰ درصد ارائه می‌شود و ۲۰ درصد هم آورده مالک و اسقاط خودروی فرسوده است.

وی بیان کرد: مالکان خودروهای فرسوده برای شناسایی باید به سامانه NONAFAR.IR مراجعه کنند و با مراجعه به این سایت و شناسایی کد دریافت می‌کنند.

مشاور رئیس سازمان راهداری و حمل و نقل جاده‌ای در طرح نوسازی ناوگان تصریح کرد: هر کارخانه‌ای که بابت ثبت‌نام اطلاع‌رسانی کرد و تولید را آغاز کرد، متقاضی که خود را معرفی کرده و کد گرفته است با ارائه کد به کارخانه ثبت‌نام می‌شود و متقاضی باید حتماً کسی باشد که مالک خودروی فرسوده است.

بمانا در باره مشخصات خودروهای فرسوده که امکان ثبت‌نام در این طرح را دارند، گفت: خودروی فرسوده باید در یک سال اخیر حداقل سه معاینه فنی معتبر داشته باشد، چون خودروهای اسقاطی سه ماهه معاینه فنی می‌گیرند؛ البته با ارائه اطلاعات ازسوی مالک خودرو فرسوده در سایتی که معرفی شد، سیستم خود عملیات شناسایی را انجام می‌دهد و نیاز به ارائه مدارک نیست، در این راستا ناوگان اسقاط غیر فعال و... امکان ثبت‌نام ندارند.

وی درباره میزان معرفی مالکان ناوگان فرسوده به کارخانه سازنده داخلی، گفت: در این مرحله، فعلا همان یک کارخانه تولید کامیون فعال است، چون ابتدای طرح است، تعداد فعلا کم است؛ به هر حال از معضلات تولید در کشور مسأله تحریم است، این کارخانه‌ها باید در این دوران تحریم برخی قطعات را وارد کنند که همین موضوع تولید را با مشکل مواجه کرده است.

مشاور رئیس سازمان راهداری و حمل و نقل جاده‌ای در طرح نوسازی ناوگان، اظهار داشت: متقاضیان کامیون اسقاطی را تحویل می‌دهند و کامیون نو تحویل می‌گیرند، البته برگه اسقاط صادر نمی‌شود چون ۵۰ درصد هزینه یارانه دریافت می‌شود.وی اضافه کرد: تاکنون حدود ۲۰۰ نفر به کارخانه معرفی شده است.

مشاور رئیس سازمان راهداری و حمل و نقل جاده‌ای در طرح نوسازی ناوگان با بیان این که امیدواریم این طرح تا یک ماه آینده سرعت بگیرد، افزود: وزیر راه و شهرسازی این طرح را جزو اولویت‌های وزارت راه و سازمان راهداری و حمل و نقل جاده‌ای می‌داند.

ضیافت نور

رسول گرامی اسلام فرمودند:
نجدون من شرالناس ذاالوجهین الذی یاتی هولاء بوجه و هولاء بوجه
بدترین مردم شخص دوروست که با گروهی روئی و با گروهی دیگر روی دیگر دارد.
نهج‌الفصاحه، ص ۲۹۹

جمهوری اسلامی

سه شنبه ۱۶ اردیبهشت ۱۳۹۹ - ۱۱ رمضان ۱۴۴۱ - ۵ مه ۲۰۲۰ - شماره ۱۱۶۹۸ - سال چهل و یکم

روزنامه سیاسی اجتماعی صبح
مدیر مسئول و سردبیر مسیح مهاجری
نشانی تهران - بهارستان - اول خیابان مجاهدین اسلام - روبروی مجلس شورای اسلامی
تلفن ۷۷۶۴۴۴۲۰-۹ **کد پستی** ۱۱۵۴۹۱۷۷۱۱ **نمابر** ۷۷۶۴۴۴۱۸
نشانی الکترونیکی روزنامه جمهوری اسلامی www.jepress.ir
نشانی پست الکترونیکی info@jepress.ir

گزارش خبری

ادامه جنایات ائتلاف سعودی در یمن پشت قاب آتش‌بس

شرایط ویژه‌ای که به دلیل بیماری کرونا در جهان حادث شده و شمار مبتلایان به این ویروس را به مرز ۳ میلیون و ۶۰۰ هزار در دنیا رسانده برای آل‌سعود درس عبرت نشده و این رژیم در راس ائتلاف عربی - آمریکایی نه تنها از جنایات خود در یمن نکاسته، بلکه با آغاز ماه مبارک رمضان به آن افزوده است.

انتظار بود کشورهایی همچون عربستان و امارات و گروه‌های تروریستی همچون داعش و تحریرالشام که خود را مسلمان می‌دانند در ماه مبارک رمضان که ماه نزول قرآن و خیرات الهی است، دست از اقدامات خود در کشتار مسلمانان بردارند، اما اینگونه که پیداست، کشتن مسلمانان بی‌دفاع ازسوی مسلمان نماها ادامه دارد و کینه آنها با کشتن دیگر مسلمانان فروکش نمی‌کند.

اگر در روزهای اخیر به اقدامات ائتلاف سعودی در یمن، تروریست‌های داعش در عراق، تکفیری‌های مورد حمایت آمریکا و ترکیه در سوریه و جنگ لیبی نگاهی انداخته شود، می‌بینیم که فقط آمار کشته‌های مسلمانان بی‌گناه در این کشورها افزایش یافته است، کشتاری که فقط نفع آن را آمریکایی‌ها، کشورهای غربی و رژیم صهیونیستی می‌برند.

در بین کشورهای مسلمان درگیر جنگ، یمن و مردم آن، مظلوم‌ترین مسلمانانی هستند که تیغ جنایتکاران غربی - عربی گردن آنها را بیشتر نوازش می‌دهد و هر روز شاهد شنیدن خبر جنایت بار ازسوی ائتلاف سعودی - آمریکایی در این کشور هستیم.

از اقدامات ضدانسانی و ضداسلامی ائتلاف سعودی در یمن در روزهای اخیر حمله بمب افکن‌های متجاوز سعودی به محموله غذایی، دارویی و صنعتی یمنی‌ها در استان البیضاء آنهم در پشت قاب آتش بس ادعایی سعودی‌ها می‌باشد، آتش بس پوشالی که توسط عربستان در ۲۱ فروردین آغاز و پس از آن یکماه دیگر تمدید شد، ولی سعودی‌ها حتی به آتش بس اعلامی خود یکساعت نیز پایبند نبودند.

بمب افکن‌های متجاوز سعودی در اقدامی ضدانسانی دو روز پیش به گمرک عفار در استان البیضاء یمن حمله کردند که در جریان این حمله ۱۱ کامیون حامل مواد غذایی، دارویی، لوازم و مولدهای برق در آتش سوختند؛ شماری زخمی و تعدادی نیز مفقود شدند.

اداره گمرک‌های یمن پس از این حمله با صدور بیانیه‌ای اعلام کرد که از هنگام آغاز فعالیت گمرک عفار در نوامبر۲۰۱۹ (آذر-دی ۱۳۹۸) مختصات آن به سازمان ملل اطلاع داده شد و این مرکز به ویژه پس از بسته شدن و محاصر بندر "الحدیده" ازسوی ائتلاف سعودی، گذرگاه اصلی ورود دارو و غذا به یمن محسوب می‌شود.در این بیانیه آمده است: صدها کامیون حامل مواد غذایی در گمرک عفار وجود دارند و این حمله، به منزله حمله به ملت یمن و محاصره غذایی و دارویی مردم به ویژه در پی شیوع "ویروس کرونا" است.

اداره گمرک‌های یمن ادامه داد: این نخستین بار نیست که مناطق غیرنظامی هدف حملات ائتلاف سعودی قرار می‌گیرند و این ائتلاف پیش‌تر نیز چندین بار مراکز گمرکی یمن را هدف قرار داده، اما این حمله شدیدتر بوده و خسارت‌های جانی و مالی فراوانی به بار آورده است.

اداره گمرک‌های یمن با مسئول دانستن کشورهای عضو ائتلاف و سازمان ملل در این حمله، از سازمان‌های بین‌المللی خواست از مناطق غیرنظامی و شهروندان یمنی در مقابل جنایت‌های ائتلاف سعودی حمایت کنند.

به گزارش ایرنا "محمد علی الحوثی" عضو "شورای عالی سیاسی" یمن نیز حمله ائتلاف سعودی به یک کاروان حامل مواد غذایی و دارویی و کالاهای دیگر در مرکز گمرکی "عفار" را جنایت جنگی خواند.

بر اثر تجاوز ائتلاف عربی - آمریکایی به سرکردگی عربستان به یمن، تاکنون بیش از یکصد هزار نفر به شهادت رسیده‌اند که نزدیک به ۸۵ هزار نفر آن کودک بوده‌اند که به دلیل گرسنگی جان داده‌اند و براساس گزارش سازمان ملل متحد، قحطی در این کشور به بزرگ‌ترین فاجعه انسانی در جهان تبدیل شده است، فاجعه‌ای که در اثر آن فقط ۷ میلیون کودک یمنی شب‌ها گرسنه سر بر بالین می‌گذارند.

ادامه حملات ائتلاف متجاوزان عربی - آمریکایی به سرکردگی عربستان به یمن درحالی است که شهروندان یمنی علاوه بر پیامدهای ناشی از جنگ، باید با ویروس کرونا به‌رغم فقدان زیرساخت‌های بهداشتی و پزشکی نیز دست و پنجه نرم کنند.

البته اوضاع و احوال سعودی‌ها و آمریکایی‌های متجاوز این روزها اصلا خوب نیست و آه کودکان و زنان بی‌گناه یمن دامن ناپاک آنها را گرفته است به حدی که عربستان با صدور روزانه حدود ۱۰ میلیون بشکه نفت درآمدی ناچیزی دارد و این کشور ثروتمند با مشکل مالی شدید روبه رو شده و برای ادامه امور خود اقدام به اخذ وام از برخی بانک‌های جهانی نموده است.

شرایط آمریکا نیز با شیوع بیماری کرونا در جهان و رسیدن آن به این کشور تا حدودی به هم ریخته و این کشور تا این لحظه با یک میلیون ۱۸۸ هزار مبتلا و بیش از ۶۸ هزار مرگ و میر بیشترین آمار مبتلایان و فوتی‌ها را در جهان به خود اختصاص داده است.

از آمریکا انتظاری نیست که دست از کشتار مسلمانان و دیگر مظلومان جهان بردارد، چرا که جنایت در ریشه و بنیاد بسیاری از سردمداران آن نهادینه شده است، اما از سعودی‌ها که خود را مسلمان و خادم حرمین شریفین می‌دانند، انتظار است که دست از کشتار مردم مظلوم یمن که وارد ششمین سال خود شده و این کشور را به ویرانه تبدیل کرده، بردارند، و اندکی به عاقبت و فرجام آن بیاندیشند.

با همدستی آمریکا صورت می‌گیرد

حملات گسترده داعش به شهرهای عراق

بقیه از صفحه اول

در همین راستا، خبرنگار المیادین افزود، فرماندهی عملیات الجزیره وابسته به حشد الشعبی حملات شدیدعناصر داعش به منطقه "الرویعیه" در "جرف الصخر" در جنوب بغداد را دفع کرد و این حملات نیز منجر به مجروح شدن یکی از عناصر حشد الشعبی شد.

خبرنگار اسکای نیوز نیزدر این باره گزارش داد که نیروهای امنیتی عراق طی عملیات تعقیب عناصر داعش در "مکیشیفه" در صلاح الدین به اطلاعات بسیار مهمی دست یافته‌اند.

طبق این گزارش، در استان صلاح‌الدین نیز نیروهای حشد الشعبی حملات تروریستی شدید در نزدیکی منطقه "السجله" در شهرستان "الدجیل" را دفع کردند.

حشد الشعبی: داعش با کمک آمریکا، فعالیت خود را مجددا آغاز کرده است

«قاسم المعموری» فرمانده لشکر ۲۶ سازمان حشد الشعبی عراق از همدستی نظامیان تروریست آمریکا با عناصر گروه تروریستی داعش خبر داد.المعموری گفت که آمریکایی‌ها و عناصر داعش که تحت حمایت آنان قرار دارند، درحال استفاده از همان روشی هستند که در سال ۱۳۹۳ در موصل استفاده کردند.

این فرمانده عراقی خبر داد: اطلاعاتی داریم که نشان می‌دهد این گروه تروریستی با کمک آمریکا در چند استان عراق از جمله بابل، فعالیت خود را از سر گرفته است.

المعموری خاطر نشان کرد، در منطقه «جرف النصر» (۶۰ کیلومتری جنوب بغداد) همچنان مقرها و مراکز داعش وجود دارد و بهترین دلیل این مسئله نیز حمله روز گذشته این گروه به نیروهای امنیتی است.وی همچنین به نیروهای امنیتی عراق هشدار داد که عناصر داعش بار دیگر به مناطق جرف النصر و شمال بابل نفوذ کرده‌اند.

اخیرا گروه تروریستی داعش حملات پراکنده‌ای را در استان صلاح الدین واقع در شمال عراق کلید زده است. اواخر هفته گذشته و در جریان حملات عناصر داعش به نیروهای سازمان حشد الشعبی (بسیج مردمی) در منطقه «المکیشفیه» در صلاح الدین، ۱۰ نفر از این نیروها به شهادت رسیدند.

خبرگزاری فرانسه: داعش درصدد بازگشت به عراق است

خبرگزاری فرانسه در تحلیلی درباره اوضاع عراق نوشت: گروه تروریستی «داعش» با سوء استفاده از بحران شیوع «ویروس کرونا» و اختلافات میان جریان‌های سیاسی در عراق درصدد بازگشت به این کشور است.

براساس این گزارش، عراق در اواخر سال ۱۳۹۶ پس از بیش از سه سال جنگ‌های خونین، پیروزی خود بر گروه تروریستی داعش را اعلام کرد، اما باقیمانده‌های این گروه تروریستی همچنان توان حمله علیه نیروهای نظامی در مناطق دورافتاده در شمال و غرب عراق را دارند.

داعش نیمه شب شنبه اندکی قبل از سحر در ماه رمضان خونین‌ترین و پیچیده‌ترین تهاجم نظامی خود از نظر سازماندهی ظرف چند ماه گذشته را علیه نیروهای نظامی عراق انجام داد که در نتیجه آن ۱۰ تن از نیروهای «الحشدالشعبی» به شهادت رسیدند.خبرگزاری فرانسه به نقل از یکی از افسران واحد اطلاعات ارتش عراق افزود که حملات داعش درماه گذشته در مقایسه با همین ماه در سال گذشته سه برابر افزایش یافته اشت.

کارشناس عراقی: عناصر داعش یک گلوله هم به سمت نظامیان آمریکا شلیک نکرده‌اند

یکی از تحلیلگران عراق درباره همدستی تروریست‌های آمریکایی با همتایان خود در عناصر داعش، می‌گوید که تا به امروز و طی ۶ سال جنگ در عراق، داعش یک گلوله به سمت نیروهای آمریکایی شلیک نکرده است. «صفاء الاعسم» کارشناس مسائل امنیتی از همدستی نظامیان تروریست آمریکایی با عناصر تروریستی داعش در عراق خبر داد. بیشتر نفوذ عناصر داعش از سوریه به عراق بوده است. این درحالی است که غرب عراق در اشغال آمریکاییها قرار دارد و از مناطقی که نیروهای الحشد الشعبی حضور دارند، عناصر داعش وارد عراق نمی‌شوند.

انتقال عناصر داعش از سوریه به عراق با بالگردهای آمریکایی

یکی از گروه‌های مقاومت عراقی، فیلمی از نحوه انتقال تروریست‌های داعش از سوریه به عراق با کمک بالگردهای آمریکایی منتشر کرد.کانال تلگرامی مقاومت اسلامی «النجباء» عراق، با انتشار ویدئویی از نحوه انتقال عناصر داعش از سوریه به عراق با بالگردهای آمریکایی پرده برداشت.

در این فیلم که با دوربین‌های حرارتی سازمان الحشد الشعبی ثبت و ضبط شده است، چند بالگرد آمریکایی درحال انتقال شبانه عناصر داعش از سوریه به خاک عراق هستند.

پیش‌تر شماری از مقامات عراقی از جمله چند نماینده مجلس هشدار داده بودند که آمریکا سعی دارد از طریق سوریه عناصر داعش را وارد عراق کند.

نصرالله: اقدام آلمان علیه حزب‌الله تحت فشار آمریکا و اسرائیل انجام شد

دبیرکل حزب‌الله لبنان در سخنرانی دیشب خود به تصمیم آلمان در تروریستی خواندن این جنبش واکنش نشان داد.

براساس گزارش «النشره» نصرالله گفت:تروریستی خواندن حزب‌الله توسط آلمان قابل پیش‌بینی بود و قبل از آن نیز برخی کشورهای اروپایی نیز این کار را انجام داده بودند.وی افزود: آمریکا پروژه سلطه بر منطقه و اسرائیل پروژه اشغالگری دارد و کسی که در مقابل این توطئه‌ها می‌ایستد جنبش‌های مقاومت هستند بنابراین باید محکوم و محاصره شوند.

وی تأکید کرد: تصمیم آلمان یک تصمیم سیاسی بوده و تحت فشار آمریکا و در راستای راضی کردن رژیم اشغالگر انجام شده است. آلمان هیچ دلیلی مبنی بر تروریستی بودن فعالیت حزب‌الله ارائه نکرده و این موضوع تأکید می‌کند که تصمیم آلمان تصمیمی کاملا سیاسی است.

دبیرکل حزب‌الله ادامه داد: زمانی که اعلام می‌کنیم گروهی در آلمان، فرانسه یا غیره نداریم، صادق هستیم و سال‌هاست گروهی در کشورهای جهان خصوصا اروپا یا آمریکای لاتین نداریم.

نصرالله از موضع برخی کشورها و دولتها که این اقدام آلمان علیه حزب‌الله را محکوم کردند، قدردانی کرد و افزود: دولت لبنان مصر به حمایت از شهروندان خود در آلمان و کشورهای دیگر است.

وی سپس بر ادامه مقابله با رژیم اشغالگر صهیونیستی و دفاع از ملت لبنان تأکید کرد.

بخش دوم سخنرانی نصرالله درباره تصویب طرح مالی در لبنان برای سروسامان دادن به وضعیت این کشور و دعوت «میشل عون» رئیس‌جمهور از فراکسیون‌ها به برگزاری جلسه در کاخ بعبدا جهت بررسی این طرح بود.وی گفت:این طرح نیازمند حمایت ملی است و دعوت میشل عون در همین زمینه است.حزب‌الله در جلسه کاخ بعبدا شرکت خواهد کرد و خواستار بیشترین مشارکت در آن است.

نصرالله تأکید کرد، اکنون لبنان در وضعیت اقتصادی سخت و خطرناکی است و باید کشور را نجات داد. بنابراین باید اختلافات سیاسی کنار گذاشته شود.وی در ادامه به درخواست کمک لبنان از صندوق بین‌المللی پول پرداخت و تصریح کرد: حزب‌الله با اصل درخواست کمک از هیچ طرفی در جهان مخالف نیست اما نمی‌پذیرد که لبنان تسلیم این صندوق باشد. به هیچ کسی اجازه درخواست کمک از صندوق بین‌المللی پول داده نشده و باید در شروط و گام‌های آینده بازنگری کرد.

نصرالله در ادامه به گزارش‌های برخی رسانه‌ها و اتهام‌زنی‌ها به حزب‌الله مبنی بر اینکه این جنبش قصد دست‌اندازی به بخش اقتصادی و بانکی و اتهاماتی مشابه آن را دارد، پرداخت و آنها را جنگ رسانه‌ای علیه حزب‌الله خواند.

تصویب طرح رژیم صهیونیستی برای یهودی‌سازی حرم ابراهیمی

«نفتالی بنت» وزیر جنگ رژیم صهیونیستی به صورت نهایی با طرح جدید این رژیم برای یهودی‌سازی حرم ابراهیمی

در شهر الخلیل واقع در کرانه باختری و سیطره کامل بر آن، موافقت کرد. به گزارش خبرنگار ایرنا از غزه، طبق این طرح که روز گذشته به تصویب رسید، صهیونیست‌ها اراضی فلسطینی را برای ایجاد مسیری منتهی به حرم ابراهیمی مصادره می‌کنند تا شهرک‌نشینان راحت‌تر از قبل به آن یورش ببرند.

بنت دستور داده تا برای اجرای این طرح، اقدامات لازم برای مصادره مساحت گسترده‌ای از اراضی فلسطینی در اطراف حرم ابراهیمی انجام شود.

وزیر جنگ اسراییل به دنبال دریافت مجوز اجرای این طرح ازسوی مقامات قضایی، بنیامین نتانیاهو نخست‌وزیر و یسرائیل کاتس وزیر خارجه، بر ضرورت اجرای آن بدون هیچ تاخیری تأکید کرد.

دوم اردیبهشت ماه، مشاور قضائی کابینه اسراییل، مصوبه کابینه مبنی بر مصادره اراضی حرم ابراهیمی را در شهر الخلیل و خارج کردن آن از کنترل اداره اوقاف اسلامی فلسطین تصویب کرد.

اجرای طرح شهرک‌سازی اسراییل در حرم ابراهیمی، تلاش این رژیم برای سیطره بر بخش‌های تاریخی نزدیک این حرم است و در واقع صهیونیست‌ها می‌خواهند کنترل حرم ابراهیمی را از شهرداری الخلیل خارج و آن را به اداره مدنی وابسته به این رژیم واگذار کنند.

حدود ۴۰۰ شهرک‌نشین صهیونیست در بخش قدیمی الخلیل در مرکز منطقه فلسطینی زندگی می‌کنند که بالغ بر ۴۰۰ هزار شهروند فلسطینی دارد. فلسطینی‌ها روزانه در معرض یورش و آزارواذیت‌های شهرک‌نشینان بعد از تقسیم حرم ابراهیمی در سال ۱۳۷۰ هستند.

دایره مخالفان دولت الکاظمی گسترده‌تر شد

مهلت ریاست‌جمهوری اعطا شده به مصطفی الکاظمی رو به پایان است و درحالیکه ناظران متصور بودند الکاظمی از حمایت مشروط اکثر فراکسیون‌ها برای دولتش برخوردار است اما دایره مخالفانش درحال گسترش یافتن است. به طوریکه ائتلاف الوطنیه عراق بعد از ائتلاف نوری مالکی اعلام کرد، به دولت او رأی اعتماد نمی‌دهد.

به گزارش ایسنا، به نوشته روزنامه رأی الیوم چاپ لندن، در آستانه برگزاری جلسه مجلس به منظور تعیین زمان رای گیری درباره دولت مصطفی الکاظمی ائتلاف الوطنیه به رهبری ایاد علاوی در بیانیه‌ای اعلام کرد: متأسفانه ما شاهد حمایت از خواسته‌های تظاهرکنندگان نبوده‌ایم و مکانیزم انتخاب وزیران مبهم و نامعلوم بوده است.

وی با تأکید بر اینکه ائتلافش به دولت مصطفی الکاظمی رأی اعتماد نمی‌دهد و جلسه مجلس را تحریم می‌کند، افزود که در صورت رای اعتماد گرفتن دولت الکاظمی تبدیل به اپوزیسیون مسالمت‌جو خواهد شد. ائتلاف علاوی ۲۲ کرسی مجلس از مجموع ۳۲۹ کرسی مجلس را داراست. پیش از این ائتلاف دولت قانون به رهبری نوری مالکی اعلام کرده بود در دولت الکاظمی شرکت نمی‌کند و به آن رأی نمی‌دهد. ائتلاف دولت قانون در بیانیه‌ای تأکید کرد: ما در تشکیل دولت شرکت نمی‌کنیم و به آن رأی نمی‌دهیم. بقیه اعضای مجلس باید تصمیم مناسب را در این باره بگیرند. طی مذاکرات با مکانیزم انتخاب وزرا موافقت شد تا نخست‌وزیر مکلف با تمام فراکسیون‌های سیاسی براساس یک روش برخورد کند.

الکاظمی بعد از عدنان الزرفی و محمد علاوی سومین فردی است که مامور تشکیل دولت شده است. با پیوستن ائتلاف علاوی به مخالفان دولت الکاظمی، تعداد نمایندگانی که نمی‌خواهند به او رأی اعتماد دهند به ۷۰ نماینده رسید. مخالفان شامل حزب الحل، ائتلاف دولت قانون، نمایندگان ترکمانی و ائتلاف الوطنیه هستند. اتحادیه اسلامی ترکمان‌های عراق نیز یکشنبه با کابینه الکاظمی مخالفت کردند. کابینه الکاظمی شامل ۲۰ پست وزارتی است اما هیچ پستی به ترکمان‌ها اختصاص داده نشده است. اکنون نگاه‌ها به جلسه مجلس عراق دوخته شده که قرار است در این جلسه به کابینه الکاظمی رأی اعتماد داده شود. به گزارش العربیه توافق تقریبا نهایی درباره تصویب دولت وجود دارد. درحالی که فراکسیون‌های سنی، شیعه و کردها متعهد شده‌اند در جلسه مجلس حضور یابند فراکسیون ائتلاف دولت قانون، الوطنیه و السند اعلام کرده‌اند به دولت الکاظمی رای اعتماد نمی‌دهند. طبق برخی اخبار قرار است مجلسامروز جلسه‌ای را برای دادن رأی اعتماد به دولت الکاظمی برگزار کند. برخی منابع نیز احتمال می‌دهند این جلسه چهارشنبه یا پنج‌شنبه برگزار شود.

«زن خفاش» همچنان در چین است !

" زن خفاش" تکذیب کرد که همراه با پرونده‌های محرمانه از چین گریخته است.

براساس این گزارش، در ۴۸ ساعت گذشته شایعه شده بود که «شی ژنگلی» معروف به" زن خفاش" ،دانشمند ویروس شناس سرشناس که بر روی ویروس کرونا تحقیق می‌کرده، از چین گریخته است.

برخی منابع مدعی هستند که منشا کروناویروس، آزمایشگاه ویروس شناسی "ووهان" و زنی به نام" شی ژنگلی "است که روی پرونده کار می‌کرده است.

در پرونده ۱۵ صفحه‌ای اتحاد اطلاعاتی" Five Eyes" آمده است که رازداری چین درباره اپیدمی کروناویروس حمله به شفافیت بین‌المللی تلقی می‌شود.

عناصر ناشناس ۷ نظامی سوری را به قتل رساندند

عناصر مسلح ناشناس با حمله به مقر نیروهای نظامی سوریه در حومه درعا، هفت تن از آنان را ربوده و سپس کشتند.

یک منبع نظامی سوری از حمله عناصر مسلح ناشناس به مقر نیروهای امنیتی سوریه در منطقه «المزیریب» در حومه درعا در جنوب سوریه خبر داد.به نوشته وبگاه روسیا الیوم، او گفت که آن‌ها پس از ربودن هفت تن از نیروهای امنیتی جسد بی‌جانشان را در میدان «الغبشه» در شهرک «المزیریب» رها کردند.

در همین حال مرکز موسوم به دیده‌بان حقوق بشر سوریه نیز نوشت که عناصر مسلح ناشناس در یک سال گذشته بارها به غیر نظامیان در روستاهای استان درعا حمله‌ور شده‌اند. آن‌ها در عملیات‌های ترور خود از انواع سلاح‌ها و مواد منفجره استفاده می‌کنند و تا کنون ۴۳۵ عملیات ترور انجام داده‌اند که در پی آن ۲۸۰ نفر از جمله ۶۱ غیر نظامی (شش زن و چهار کودک) نیز کشته شده‌اند. ارتش سوریه در ۲۱ تیر ماه سال ۱۳۹۷ توانست کنترل شهر درعا و به مروز تمامی استان را به دست گیرد و طی توافقی با تروریست‌ها بخشی از آن‌ها راهی ادلب شدند؛ اما برخی از عناصر تروریستی در یک سال اخیر با نقض متعدد توافق، تا جایی پیش رفتند که توانستند کنترل شهر «الصنمین» در این استان را به دست گیرند که ارتش سوریه در اسفند سال گذشته با غلبه بر تروریست‌ها دوباره این شهر را آزاد کرد.

تفسیر سیاسی

واکسن کرونا، ابزار تبلیغاتی تازه ترامپ برای انتخابات ۲۰۲۰

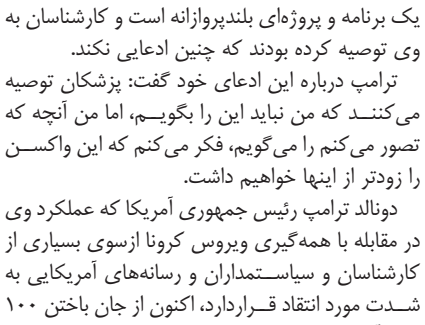

درحالی که کارشناسان و متخصصان حوزه پزشکی و بهداشت آمریکا از زمان‌بر بودن روند تولید واکسن کرونا سخن می‌گویند، دونالد ترامپ رئیس جمهوری این کشور که قرار است حدود ۶ ماه دیگر در انتخابات ۲۰۲۰ با رقیب دموکرات خود روبرو شود، اصرار دارد که این واکسن تا پایان امسال در آمریکا ساخته خواهد شد.

ترامپ در گفت‌وگو با شبکه فاکس نیوز، با فرافکنی از قصور خود که منجر به افزایش شمار جان باختگان به ویروس کرونا در آمریکا شده، برخلاف نظر کارشناسان، مدعی شد که واکسن این ویروس تا پایان سال جاری میلادی آماده خواهد شد.

شبکه خبری فاکس نیوز گزارش داد: دونالد ترامپ در این مصاحبه مدعی شد که تحت پروژه «شتاب عملیات» (Operation Warp Speed)، دولت وی اطمینان دارد که آمریکا تا پایان سال جاری میلادی واکسن مقابله با ویروس کرونا را خواهد داشت. ادعای ترامپ دراین زمینه به دنبال انتشار اخباری است که دولت وی نهادهای بهداشت و درمانی را برای تهیه واکسن ویروس کرونا تحت فشار قرارداده است.

براساس این گزارش، ترامپ خود می‌داند که این یک برنامه و پروژه‌ای بلندپروازانه است و کارشناسان به وی توصیه کرده بودند که چنین ادعایی نکند.

ترامپ درباره این ادعای خود گفت: پزشکان توصیه می‌کنند که من نباید این را بگویم، اما من آنچه که تصور می‌کنم را می‌گویم، فکر می‌کنم که این واکسن را زودتر از اینها خواهیم داشت.

دونالد ترامپ رئیس جمهوری آمریکا که عملکرد وی در مقابله با همه‌گیری ویروس کرونا ازسوی بسیاری از کارشناسان و سیاستمداران و رسانه‌های آمریکایی به شدت مورد انتقاد قراردارد، اکنون از جان باختن ۱۰۰ هزار آمریکایی بر اثر این بیماری سخن می‌گوید.

رویترز نیز در گزارشی نوشت: عملکرد ضعیف دونالد ترامپ در مقابله با همه‌گیری ویروس کرونا در آمریکا مورد انتقاد گسترده‌ای قرار گرفته اما او اکنون مقصر این ویروس را چین می‌خواند. رویترز نوشت: ترامپ بدون ارائه مدرکی دراین زمینه به صراحت مدعی شد؛ «چین مرتکب خطایی بزرگ شده است».

این گزارش در ادامه می‌نویسد: چندی پیش مایک پمپئو وزیر امورخارجه آمریکا نیز مدعی شد «شواهد بسیاری دال بر اینکه «کووید-۱۹» از آزمایشگاه‌های چین به بیرون درز کرده وجود دارد»، اما وی حاضر نشد به این نکته اشاره کند که نهادهای اطلاعاتی آمریکا به نتیجه گیری رسیده‌اند که این ویروس ساخته دست بشر نیست.

ترامپ در این مصاحبه پیش‌بینی کرد که ممکن است ۱۰۰ هزار نفر از شهروندان آمریکایی به علت ابتلا به ویروس کرونا جان خود را از دست دهند. وی به صراحت گفت: ما جان ۷۵ هزار و ۸۰۰ تا ۱۰۰ هزار آمریکایی را از دست خواهیم داد و این دهشتناک است.

این درحالی است که ترامپ ۱۲ اردیبهشت ماه شمار احتمالی جان باختگان مبتلا به ویروس کرونا را زیر ۱۰۰ هزار نفر و بین ۶۰ تا ۷۰ هزار نفر اعلام کرده بود.

درشرایطی که شمار جان باختگان مبتلا به ویروس کرونا در آمریکا از ۶۸ هزار نفر فراتر رفته، شبکه تلویزیونی سی ان ان روز دوشنبه در گزارشی مستند و انتقادی از دونالد ترامپ عنوان کرد: هنگامی که شمار کشته شدگان مبتلا به ویروس کرونا از ۶۸ هزار نفر در آمریکا گذشته است، ترامپ در توئیت‌های خود به خبرنگاران حمله می‌کند، از جورج بوش و گزارش رابرت مولر به انتقاد می‌پردازد و از وضعیت سلامتی رهبر کره شمالی ابراز خوشحالی می‌کند.

ترامپ درحالی در مصاحبه با شبکه خبری فاکس نیوز نسبت به تهیه واکسن کرونا تا پایان سال جاری میلادی ابراز اطمینان می‌کند که بیل گیتس بنیانگذار شرکت مایکروسافت چندی پیش در مصاحبه‌ای با سی ان ان این امر را بعید و تولید این واکسن را تا دو سال آینده میسر ندانست.

وی هشتم اردیبهشت ماه در مصاحبه به سی ان ان تأکید کرد: باید در ساخت این واکسن از ایمن و مؤثر بودن برای تزریق به افراد کاملا مطمئن بود و به نظر من حتی تا پایان سال جاری میلادی این مهم را بعید می‌دانم و تصور می‌کنم حداقل تا دوسال این موضوع زمان ببرد.

اکنون شمار مبتلایان به ویروس کرونا در جهان از سه میلیون ۵۶ هزار مبتلا گذشته که از این تعداد بیش از ۲۴۸ هزار نفر جان باخته‌اند. آمریکا نیز با بیش از یک میلیون و ۱۸۸هزار مبتلا به کووید-۱۹ و درمجموع با ۶۸هزار و ۵۹۸ جان باخته یک سوم شمار مبتلایان و جان باختگان به این ویروس در جهان را به خود اختصاص داده است.

دانشگاه علوم پزشکی و خدمات بهداشتی درمانی گیلان

"احضاریه"

در اجرای ماده ۷۳ قانون آیین دادرسی مدنی بدینوسیله اعلام می گردد:

پرونده اتهامی خانم سیده صدیقه کاظمی دهبنه در هیات رسیدگی به تخلفات اداری دانشگاه علوم پزشکی تحت بررسی می باشد.بدینوسیله به نامبرده ابلاغ می گردد ظرف مدت ۱۵ روز از تاریخ صدور این آگهی جهت ادای توضیحات در ساعات اداری به دفتر این هیات: واقع در استان گیلان- رشت- خیابان نامجو- روبه روی ورزشگاه شهیدعضدی - دانشگاه علوم پزشکی گیلان- طبقه پنجم- اتاق (۵۱۰) مراجعه نمایند.

رییس هیئت بدوی رسیدگی به تخلفات اداری کارمندان دانشگاه علوم پزشکی و خدمات بهداشتی درمانی گیلان